

富国中证 500 指数增强型证券投资基金(LOF)

二〇二三年年度报告

2023 年 12 月 31 日

基金管理人：富国基金管理有限公司

基金托管人：中国农业银行股份有限公司

送出日期：2024 年 03 月 30 日

§ 1 重要提示及目录

1.1 重要提示

富国基金管理有限公司的董事会、董事保证本报告所载资料不存在虚假记载、误导性陈述或重大遗漏，并对其内容的真实性、准确性和完整性承担个别及连带的法律责任。本年度报告已经三分之二以上独立董事签字同意，并由董事长签发。

基金托管人中国农业银行股份有限公司根据本基金合同规定，于 2024 年 3 月 28 日复核了本报告中的财务指标、净值表现、利润分配情况、财务会计报告、投资组合报告等内容，保证复核内容不存在虚假记载、误导性陈述或者重大遗漏。

富国基金管理有限公司承诺以诚实信用、勤勉尽责的原则管理和运用基金资产，但不保证基金一定盈利。

基金的过往业绩并不代表其未来表现。投资有风险，投资者在作出投资决策前应仔细阅读本基金的招募说明书及其更新。

本报告期自 2023 年 1 月 1 日起至 2023 年 12 月 31 日止。

1.2 目录

§1 重要提示及目录	2
1.1 重要提示.....	2
1.2 目录.....	3
§2 基金简介	6
2.1 基金基本情况.....	6
2.2 基金产品说明.....	6
2.3 基金管理人和基金托管人.....	7
2.4 信息披露方式.....	7
2.5 其他相关资料.....	7
§3 主要财务指标、基金净值表现及利润分配情况.....	8
3.1 主要会计数据和财务指标.....	8
3.2 基金净值表现.....	9
3.3 过去三年基金的利润分配情况.....	13
§4 管理人报告	13
4.1 基金管理人及基金经理情况.....	13
4.2 管理人对报告期内本基金运作合规守信情况的说明	15
4.3 管理人对报告期内公平交易情况的专项说明	16
4.4 管理人对报告期内基金的投资策略和业绩表现说明	17
4.5 管理人对宏观经济、证券市场及行业走势的简要展望	18
4.6 管理人内部有关本基金的监察稽核报告	18
4.7 管理人对报告期内基金估值程序等事项的说明	20
4.8 管理人对报告期内基金利润分配情况的说明	20
4.9 报告期内管理人对本基金持有人数或基金资产净值预警情形的说明	20
§5 托管人报告	20
5.1 报告期内本基金托管人合规守信情况声明	20
5.2 托管人对报告期内本基金投资运作合规守信、净值计算、利润分配等情况的说明.....	21
5.3 托管人对本年度报告中财务信息等内容的真实、准确和完整发表意见	21
§6 审计报告	21
6.1 审计报告基本信息.....	21
6.2 审计报告的基本内容.....	21
§7 年度财务报告	24
7.1 资产负债表.....	24

7.2 利润表.....	25
7.3 净资产变动表.....	26
7.4 报表附注.....	28
§8 投资组合报告.....	62
8.1 期末基金资产组合情况.....	62
8.2 报告期末按行业分类的股票投资组合.....	62
8.3 期末按公允价值占基金资产净值比例大小排序的股票投资明细.....	64
8.4 报告期内股票投资组合的重大变动.....	79
8.5 期末按债券品种分类的债券投资组合.....	81
8.6 期末按公允价值占基金资产净值比例大小排序的前五名债券投资明细.....	81
8.7 期末按公允价值占基金资产净值比例大小排序的所有资产支持证券投资明细.....	81
8.8 报告期末按公允价值占基金资产净值比例大小排序的前五名贵金属投资明细.....	81
8.9 期末按公允价值占基金资产净值比例大小排序的前五名权证投资明细.....	81
8.10 本基金投资股指期货的投资政策.....	81
8.11 报告期末本基金投资的国债期货交易情况说明.....	81
8.12 投资组合报告附注.....	82
§9 基金份额持有人信息.....	83
9.1 期末基金份额持有人户数及持有人结构.....	83
9.2 期末上市基金前十名持有人.....	83
9.3 期末基金管理人的从业人员持有本基金的情况.....	83
9.4 期末基金管理人的从业人员持有本开放式基金份额总量区间的情况.....	84
§10 开放式基金份额变动.....	84
§11 重大事件揭示.....	84
11.1 基金份额持有人大会决议.....	84
11.2 基金管理人、基金托管人的专门基金托管部门的重大人事变动.....	84
11.3 涉及基金管理人、基金财产、基金托管业务的诉讼.....	85
11.4 基金投资策略的改变.....	85
11.5 为基金进行审计的会计师事务所情况.....	85
11.6 管理人、托管人及其高级管理人员受稽查或处罚等情况.....	85
11.7 本期基金租用证券公司交易单元的有关情况.....	85
11.8 其他重大事件.....	88
§12 影响投资者决策的其他重要信息.....	88
12.1 报告期内单一投资者持有基金份额比例达到或超过 20% 的情况.....	88
12.2 影响投资者决策的其他重要信息.....	88

§13 备查文件目录 88

§ 2 基金简介

2.1 基金基本情况

基金名称	富国中证 500 指数增强型证券投资基金 (LOF)		
基金简称	富国中证 500 指数增强 (LOF)		
基金主代码	161017		
基金运作方式	契约型开放式		
基金合同生效日	2011 年 10 月 12 日		
基金管理人	富国基金管理有限公司		
基金托管人	中国农业银行股份有限公司		
报告期末基金份额总额	3,400,265,532.78 份		
基金合同存续期	不定期		
基金份额上市的证券交易所	深圳证券交易所		
上市日期	2011 年 10 月 21 日		
下属分级基金的基金简称	富国中证 500 指数增强 (LOF) A/B	富国中证 500 指数增强 (LOF) C	
下属分级基金场内简称	500 增强 LOF	—	
下属分级基金的交易代码	前端	后端	013332
	161017	161021	
报告期末下属分级基金的份额总额	3,016,318,242.03 份	383,947,290.75 份	

2.2 基金产品说明

投资目标	本基金为增强型股票指数基金，在力求对中证 500 指数进行有效跟踪的基础上，通过数量化的方法进行积极的指数组合管理与风险控制，力争实现超越目标指数的投资收益，谋求基金资产的长期增值。
投资策略	本基金以“指数化投资为主、主动性投资为辅”，主要策略为复制目标指数，即投资组合将以成份股在目标指数中的基准权重为基础，利用富国定量投资模型在有限范围内进行超配或低配选择。本基金对标的指数的跟踪目标是：力争使基金净值增长率与业绩比较基准之间的日均跟踪偏离度的绝对值不超过 0.5%，年化跟踪误差不超过 7.75%。本基金的标的指数、对目标指数的跟踪调整、存托凭证投资策略、债券投资策略、金融衍生工具投资策略详见法律文件。
业绩比较基准	95%×中证 500 指数收益率+1%(指年收益率，评价时按期间折算)。
风险收益特征	本基金是一只股票指数增强型基金，属于较高预期风险、较高预期收益的证券投资基金品种，其预期风险与收益高于混合型基金、债券型基金与货币市场基金。

2.3 基金管理人和基金托管人

项目		基金管理人	基金托管人
名称		富国基金管理有限公司	中国农业银行股份有限公司
信息披露负责人	姓名	赵瑛	任航
	联系电话	021-20361818	010-66060069
	电子邮箱	public@fullgoal.com.cn	tgxxpl@abchina.com
客户服务电话		95105686、4008880688	95599
传真		021-20361616	010-68121816
注册地址		中国(上海)自由贸易试验区世纪大道1196号世纪汇办公楼二座27-30层	北京市东城区建国门内大街69号
办公地址		上海市浦东新区世纪大道1196号世纪汇办公楼二座27-30层	北京市西城区复兴门内大街28号凯晨世贸中心东座F9
邮政编码		200120	100031
法定代表人		裴长江	谷澍

2.4 信息披露方式

本基金选定的信息披露报纸名称	中国证券报
登载基金年度报告正文的管理人互联网网址	www.fullgoal.com.cn
基金年度报告备置地点	富国基金管理有限公司 上海市浦东新区世纪大道1196号世纪汇办公楼二座27-30层 中国农业银行股份有限公司 北京市西城区复兴门内大街28号凯晨世贸中心东座F9

2.5 其他相关资料

项目	名称	办公地址
会计师事务所	安永华明会计师事务所(特殊普通合伙)	北京市东城区东长安街1号东方广场安永大楼17层
注册登记机构	A类: 中国证券登记结算有限责任公司; C类: 富国基金管理有限公司	北京市西城区太平桥大街17号

§ 3 主要财务指标、基金净值表现及利润分配情况

3.1 主要会计数据和财务指标

(1) 富国中证 500 指数增强 (LOF) A/B

金额单位：人民币元

3.1.1 期间数据和指标	2023 年	2022 年	2021 年
本期已实现收益	-186,936,167.34	-613,902,914.93	985,203,101.50
本期利润	-116,063,347.42	-1,297,565,116.08	942,314,171.00
加权平均基金份额本期利润	-0.0379	-0.4069	0.3557
本期加权平均净值利润率	-1.69%	-17.64%	14.52%
本期基金份额净值增长率	-2.08%	-16.09%	17.12%
3.1.2 期末数据和指标	2023 年 12 月 31 日	2022 年 12 月 31 日	2021 年 12 月 31 日
期末可供分配利润	3,374,973,688.15	3,663,964,328.70	5,018,254,800.31
期末可供分配基金份额利润	1.1189	1.1640	1.5795
期末基金资产净值	6,391,291,930.18	6,811,643,561.82	8,195,418,002.69
期末基金份额净值	2.119	2.164	2.579
3.1.3 累计期末指标	2023 年 12 月 31 日	2022 年 12 月 31 日	2021 年 12 月 31 日
基金份额累计净值增长率	163.22%	168.81%	220.36%

(2) 富国中证 500 指数增强 (LOF) C

金额单位：人民币元

3.1.1 期间数据和指标	2023 年	2022 年	2021 年
本期已实现收益	-28,866,452.66	-16,109,901.48	5,427,325.17
本期利润	-27,948,042.02	-6,498,551.31	-9,833,105.45
加权平均基金份额本期利润	-0.1451	-0.0949	-0.2512
本期加权平均净值利润率	-6.64%	-4.19%	-9.78%
本期基金份额净值增长率	-2.27%	-16.29%	1.94%
3.1.2 期末数据和指标	2023 年 12 月 31 日	2022 年 12 月 31 日	2021 年 12 月 31 日
期末可供分配利润	426,147,987.81	100,788,927.31	18,803,818.40
期末可供分配基金份额利润	1.1099	1.1592	1.5790
期末基金资产净值	810,095,278.56	187,733,629.09	30,712,170.38
期末基金份额净值	2.110	2.159	2.579
3.1.3 累计期末指标	2023 年 12 月 31 日	2022 年 12 月 31 日	2021 年 12 月 31 日

基金份额累计净值增长率	-16.60%	-14.66%	1.94%
-------------	---------	---------	-------

注：上述基金业绩指标不包括持有人认购或交易基金的各项费用（例如，开放式基金的申购赎回费、基金转换费等），计入费用后实际收益水平要低于所列数字。本期已实现收益指基金本期利息收入、投资收益、其他收入（不含公允价值变动收益）扣除相关费用和信用减值损失后的余额，本期利润为本期已实现收益加上本期公允价值变动收益。期末可供分配利润，采用期末资产负债表中未分配利润与未分配利润中已实现部分的孰低数（为期末余额，不是当期发生数）。

3.2 基金净值表现

3.2.1 基金份额净值增长率及其与同期业绩比较基准收益率的比较

(1) 富国中证 500 指数增强 (LOF) A/B

阶段	份额净值增长率①	份额净值增长率标准差②	业绩比较基准收益率③	业绩比较基准收益率标准差④	①-③	②-④
过去三个月	-2.62%	0.76%	-4.12%	0.82%	1.50%	-0.06%
过去六个月	-6.53%	0.77%	-8.56%	0.81%	2.03%	-0.04%
过去一年	-2.08%	0.75%	-6.09%	0.78%	4.01%	-0.03%
过去三年	-3.77%	1.03%	-11.25%	1.03%	7.48%	0.00%
过去五年	63.51%	1.21%	35.80%	1.22%	27.71%	-0.01%
自基金合同生效起至今	163.22%	1.45%	60.68%	1.48%	102.54%	-0.03%

(2) 富国中证 500 指数增强 (LOF) C

阶段	份额净值增长率①	份额净值增长率标准差②	业绩比较基准收益率③	业绩比较基准收益率标准差④	①-③	②-④
过去三个月	-2.68%	0.77%	-4.12%	0.82%	1.44%	-0.05%
过去六个月	-6.64%	0.77%	-8.56%	0.81%	1.92%	-0.04%
过去一年	-2.27%	0.75%	-6.09%	0.78%	3.82%	-0.03%
自基金分级生效日起至今	-16.60%	1.02%	-18.85%	1.05%	2.25%	-0.03%

注：本基金业绩比较基准根据基金合同中投资策略及资产配置比例等相关规定构建，能够较好地反映本基金的风险收益特征。本基金每个交易日对业绩比较基准依据合同约定的权重比例进行再平衡处理，并用每日连乘方式计算得到指数基准的时间序列。

3.2.2 自基金合同生效以来基金份额累计净值增长率变动及其与同期业绩比较基准收益率变动的比较

(1) 自基金合同生效以来富国中证 500 指数增强 (LOF) A/B 基金累计净值增长

率变动及其与同期业绩比较基准收益率变动的比较

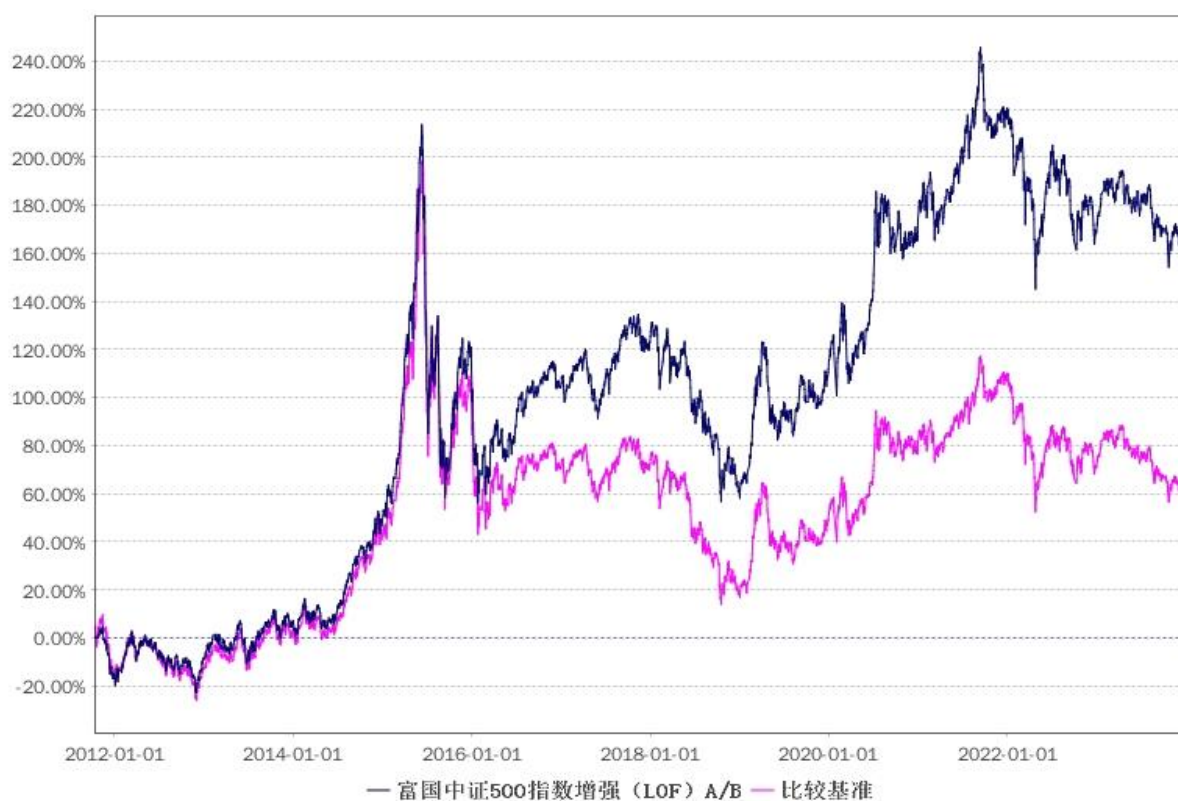

注：1、截止日期为 2023 年 12 月 31 日。

2、本基金于 2011 年 10 月 12 日成立，建仓期 6 个月，从 2011 年 10 月 12 日起至 2012 年 4 月 11 日，建仓期结束时各项资产配置比例均符合基金合同约定。

(2) 自基金合同生效以来富国中证 500 指数增强 (LOF) C 基金累计净值增长率变动及其与同期业绩比较基准收益率变动的比较



注：1、截止日期为 2023 年 12 月 31 日。

2、本基金自 2021 年 8 月 19 日起增加 C 类份额，相关数据按实际存续期计算。

3.2.3 过去五年以来基金每年净值增长率及其与同期业绩比较基准收益率的比较

(1) 过去五年以来富国中证 500 指数增强 (LOF) A/B 基金净值收益率与同期业绩比较基准收益率的对比图

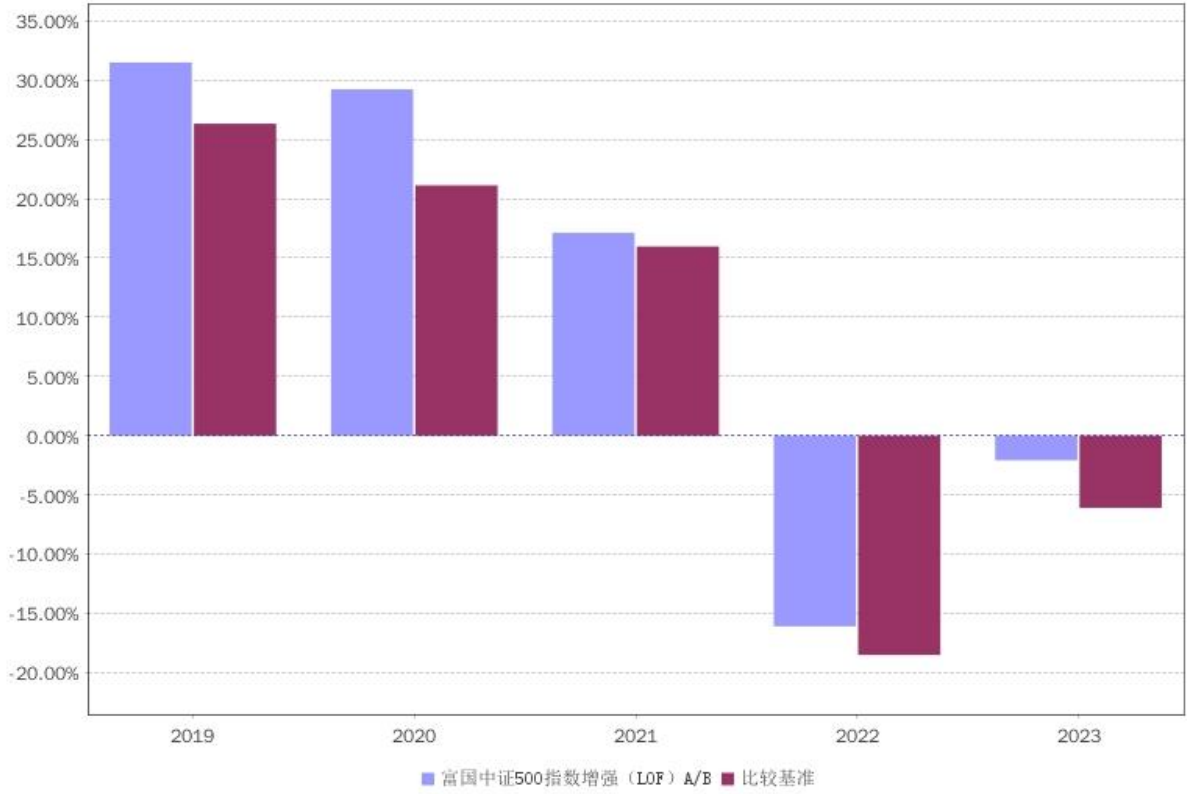

(2) 过去五年以来富国中证 500 指数增强 (LOF) C 基金净值收益率与同期业绩比较基准收益率的对比图

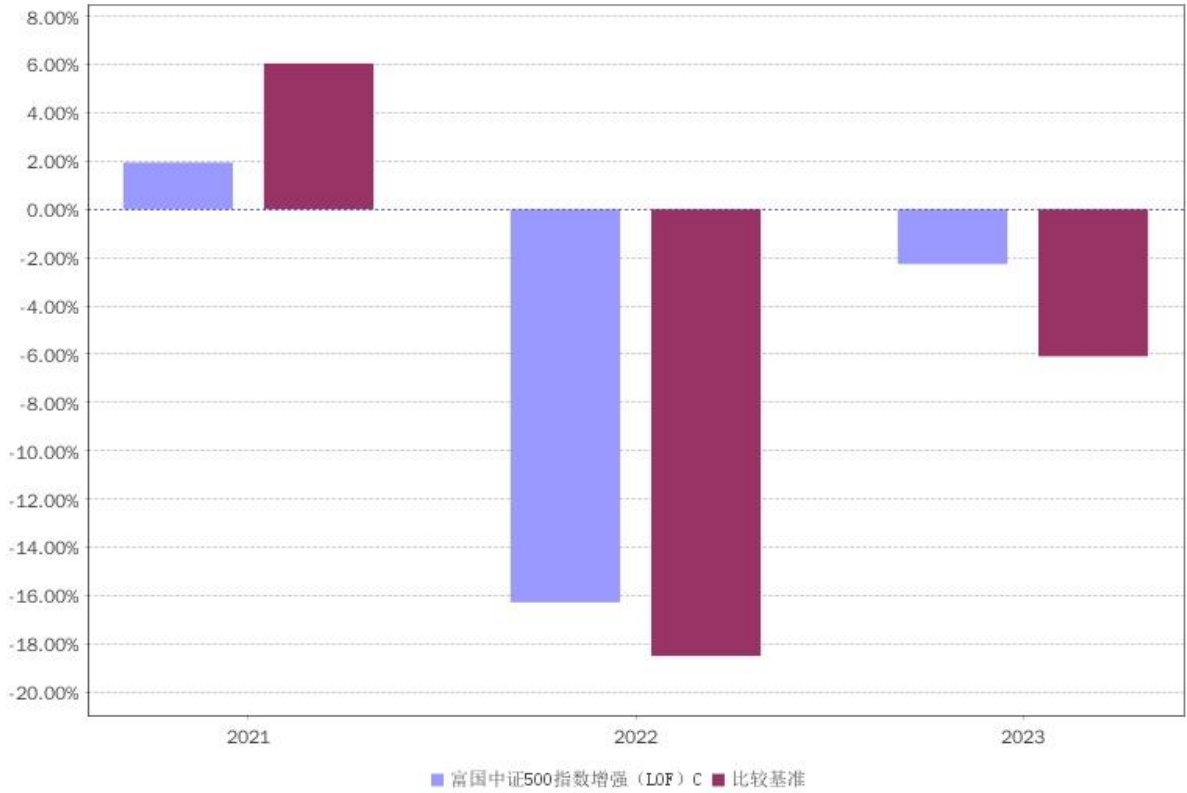

注：C 类份额自 2021 年 8 月 20 日起有基金份额。2021 年按实际存续期计算。

3.3 过去三年基金的利润分配情况

(1) 富国中证 500 指数增强 (LOF) A/B

注：过往三年本基金未进行利润分配。

(2) 富国中证 500 指数增强 (LOF) C

注：过往三年本基金未进行利润分配。

§ 4 管理人报告

4.1 基金管理人及基金经理情况

4.1.1 基金管理人及其管理基金的经验

富国基金管理有限公司于 1999 年 4 月 13 日获国家工商行政管理局登记注册成立，是经中国证监会批准设立的首批十家基金管理公司之一。公司于 2001 年 3 月从北京迁址上海。2003 年 9 月，加拿大蒙特利尔银行 (BMO) 参股富国基金管理有限公司的工商变更登记办理完毕，富国基金管理有限公司成为国内首批成立的十家基金公司中，第一家中外合资的基金管理公司。

目前，公司注册资本金 5.2 亿元人民币，股东为：海通证券股份有限公司、申万宏源证券有限公司、加拿大蒙特利尔银行及山东省金融资产管理股份有限公司。公司在北京、成都、广州设立有分公司，并全资设有两家子公司——富国资产管理 (上海) 有限公司和富国资产管理 (香港) 有限公司。公司拥有公募基金、特定客户资产管理、QDII、社保、企业年金、基本养老保险基金等基金公司全部业务牌照。

截至 2023 年 12 月 31 日，本基金管理人共管理富国天盛灵活配置混合型证券投资基金、富国天惠精选成长混合型证券投资基金 (LOF)、富国新兴产业股票型证券投资基金、富国中证智能汽车指数证券投资基金 (LOF)、富国中证红利指数增强型证券投资基金、上证综指交易型开放式指数证券投资基金及其联接基金、富国天利增长债券投资基金、富国目标收益一年期纯债债券型证券投资基金、富国中债-1-3 年国开行债券指数证券投资基金、富国全球科技互联网股票型证券投资基金 (QDII)、富国鑫旺稳健养老目标一年持有期混合型基金中基金 (FOF)、富国富钱包货币市场基金、富国首创水务封闭式基础设施证券投资基金等 330 只公开募集证券投资基金。

4.1.2 基金经理（或基金经理小组）及基金经理助理简介

姓名	职务	任本基金的基金经理期限		证券从业年限	说明
		任职日期	离任日期		
徐幼华	本基金现任基金经理	2011-10-12	—	19	硕士，曾任上海京华创业投资有限公司投资部经理助理；自 2006 年 7 月加入富国基金管理有限公司，历任助理数量研究员、研究员、基金经理助理、基金经理、量化与海外投资部量化投资副总监，量化与海外投资部量化投资总监；现任富国基金量化投资部副总经理，兼任富国基金资深定量基金经理。自 2011 年 05 月起任富国中证红利指数增强型证券投资基金基金经理；自 2011 年 10 月起任富国中证 500 指数增强型证券投资基金 (LOF) 基金经理；自 2018 年 05 月起任富国港股通量化精选股票型证券投资基金基金经理；自 2018 年 05 月起任富国中证 1000 指数增强型证券投资基金 (LOF) 基金经理；自 2018 年 07 月起任富国大盘价值量化精选混合型证券投资基金基金经理；自 2018 年 12 月起任富国 MSCI 中国 A 股国际通指数增强型证券投资基金基金经理；具有基金从业资格。
李笑薇	本基金现任基金经理	2011-10-12	—	21	博士，曾任摩根士丹利资本国际 Barra 公司 (MSCIBARRA) 高级研究员，巴克莱国际投资管理公司 (BarclaysGlobal Investors) 大中华主动股票投资总监、高级基金经理及高级研究员；自 2009 年 6 月加入富国基金管理有限公司，历任量化与海外投资部总经理、基金经理、公司总经理助理；现任富国基金副总经理，兼任富国基金资深定量基金经理。自 2009 年 12 月起任富国沪深 300 增强证券投资基金基金经理；自 2011 年 10 月起任富国中证 500 指数增强型证券投资基金 (LOF) 基金经理；具有基金从业资格。

方旻	本基金现任基金经理	2014-11-19	—	14	硕士，自 2010 年 2 月加入富国基金管理有限公司，历任定量研究员、基金经理助理、基金经理、量化与海外投资部量化投资总监助理、高级定量基金经理、量化投资部量化投资副总监、量化投资部量化投资总监；现任富国基金量化投资部量化投资总监兼资深定量基金经理。自 2014 年 11 月起任富国沪深 300 增强证券投资基金基金经理；自 2014 年 11 月起任富国中证 500 指数增强型证券投资基金 (LOF) 基金经理；自 2014 年 11 月起任富国中证红利指数增强型证券投资基金基金经理；自 2014 年 11 月起任上证综指交易型开放式指数证券投资基金基金经理；自 2015 年 10 月起任富国上证综指交易型开放式指数证券投资基金联接基金基金经理；自 2018 年 05 月起任富国中证 1000 指数增强型证券投资基金 (LOF) 基金经理；自 2019 年 01 月起任富国 MSCI 中国 A 股国际通指数增强型证券投资基金基金经理；自 2020 年 02 月起任富国量化对冲策略三个月持有期灵活配置混合型证券投资基金基金经理；自 2022 年 11 月起任富国中证 1000 优选股票型证券投资基金基金经理；具有基金从业资格。
----	-----------	------------	---	----	--

注：1、上述任职日期为根据公司决定确定的聘任日期，离任日期为根据公司确定的解聘日期；首任基金经理任职日期为基金合同生效日。

2、证券从业的涵义遵从中国证监会《证券投资基金经营机构董事、监事、高级管理人员及从业人员监督管理办法》的相关规定。

4.2 管理人对报告期内本基金运作遵规守信情况的说明

本报告期，富国基金管理有限公司作为富国中证 500 指数增强型证券投资基金 (LOF) 的管理人严格按照《中华人民共和国证券投资基金法》、《中华人民共和国证券法》、《富国中证 500 指数增强型证券投资基金 (LOF) 基金合同》以及其它有关法律法规的规定，本着诚实信用、勤勉尽责的原则管理和运用基金资产，

以尽可能减少和分散投资风险、力保基金资产的安全并谋求基金资产长期稳定收益为目标，基金投资组合符合有关法规及基金合同的规定。

4.3 管理人对报告期内公平交易情况的专项说明

4.3.1 公平交易制度和控制方法

本基金管理人根据相关法规要求，结合实际情况，制定了内部的《公平交易管理办法》，对证券的一级市场申购、二级市场交易相关的研究分析、投资决策、授权、交易执行、业绩评估等投资管理环节，实行事前控制、事中监控、事后评估及反馈的流程化管理。在制度、操作层面确保各组合享有同等信息知情权、均等交易机会，并保持各组合的独立投资决策权。

事前控制主要包括：1、一级市场，通过标准化的办公流程，对关联方审核、价格公允性判断及证券公平分配等相关环节进行控制；2、二级市场，通过交易系统的投资备选库、交易对手库及授权管理，对投资标的、交易对手和操作权限进行自动化控制。

事中监控主要包括组合间相同投资标的的交易方向、市场冲击的控制，银行间市场交易价格的公允性评估等。1、将主动投资组合的同日反向交易列为限制行为，非经特别控制流程审核同意，不得进行；对于同日同向交易，通过交易系统对组合间的交易公平性进行自动化处理。2、同一基金经理管理的不同组合，对同一投资标的采用相同投资策略的，必须通过交易系统采取同时、同价下达投资指令，确保公平对待其所管理的组合。

事后评估及反馈主要包括组合间同一投资标的的临近交易日的同向交易和反向交易的合理性分析评估，以及不同时间窗口下（1日、3日、5日）的季度公平性交易分析评估等。1、通过公平性交易的事后分析评估系统，对涉及公平性交易的投资行为进行分析评估，分析对象涵盖公募、年金、社保及专户产品，并重点分析同类组合（股票型、混合型、债券型）间、不同产品间以及同一基金经理管理不同组合间的交易行为，若发现异常交易行为，风险管理部视情况要求相关当事人做出合理性解释，并按法规要求上报辖区监管机构。2、季度公平性交易分析报告按规定经基金经理或投资经理签字，并经督察长、总经理审阅签字后，归档保存，以备后查。

4.3.2 公平交易制度的执行情况

本报告期，在同向交易价差分析方面，公司采集连续四个季度，不同时间窗口（1日内、3日内、5日内）的同向交易样本，在假设同向交易价差为零及95%的置信水平下，对同向交易价差进行t分布假设检验并对检验结果进行跟踪分析。分析结果显示本投资组合与公司管理的其他投资组合在同向交易价差方面未出现异常。

本报告期内公司旗下基金严格遵守公司的相关公平交易制度，未出现违反公平交易制度的情况。

4.3.3 异常交易行为的专项说明

本报告期内未发现异常交易行为。

公司旗下管理的各投资组合在交易所公开竞价同日反向交易的控制方面，报告期内本组合与其他投资组合之间，因组合流动性管理或投资策略调整需要，出现54次同日反向交易成交较少的单边交易量超过该证券当日成交量5%的情况。

4.4 管理人对报告期内基金的投资策略和业绩表现说明

4.4.1 报告期内基金投资策略和运作分析

2023年初以来，随着主要城市疫情高峰过去，疫情对经济的冲击逐步减小，投资者对2023年经济复苏预期变动更加乐观，A股迎来开门红。进入3月，由于两会政府工作报告公布的GDP增速目标低于市场预期，市场迎来一轮快速调整。4月以来，由于3月PMI验证经济进一步向好，提振市场信心。在经济弱复苏，流动性宽裕的背景下，人工智能相关板块迎来加速上涨。石油化工、建筑等板块在中特估及一带一路等主题概念的驱动下也迎来靓丽表现。进入5月中旬，由于金融、通胀数据均回落，指向经济内生动能不强，复苏斜率放缓压制市场情绪，同时海外银行业危机和债务违约风险持续发酵，引发市场担忧加剧，各板块均迎来快速调整。2023年下半年以来，由于国内经济增长压力仍然较大，二季度GDP数据不及预期，人民币贬值压力再度加大，市场出现调整。7月末，随着政治局会议超预期释放利好，美联储如期加息25bps但表态偏鸽，指数强势回升。进入8月，由于7月多项经济金融数据超预期回落，政治局会议后政策出台密度和力度不及预期，同时美债收益率大幅攀升、美联储连续放鹰等外部冲击持续，北向资金大幅流出。进入4季度，由于公布的9月地产数据超预期下行、物价延

续走低等引发市场担忧，资金面出现赎回等负反馈，沪指下破 3000 点。另外，美十年期国债突破新高、巴以冲突等海外风险持续压制全球风险资产。随着中央汇金持续增持 ETF，叠加万亿国债增发出台，市场悲观情绪缓解，走出底部反弹态势，沪指重回 3000 点以上。11 月，海外利率快速下行带动市场走出谷底，但国内经济复苏依然偏缓，市场波折震荡。12 月，海外抢跑降息预期，但国内经济复苏再次放缓叠加政策预期较低，市场创出年内新低。总体来看，2023 年上证综指下跌 3.7%，沪深 300 下跌 11.38%，创业板指下跌 19.41%，中证 500 指数下跌 7.42%。在投资管理上，我们坚持采取量化策略进行投资和风险管理，积极获取超额收益率。

4.4.2 报告期内基金的业绩表现

截至 2023 年 12 月 31 日，本基金份额净值 A/B 级为 2.119 元，C 级为 2.11 元；份额累计净值 A/B 级为 2.488 元，C 级为 2.11 元；本报告期，本基金份额净值增长率 A/B 级为-2.08%，C 级为-2.27%，同期业绩比较基准收益率 A/B 级为-6.09%，C 级为-6.09%。

4.5 管理人对宏观经济、证券市场及行业走势的简要展望

展望 2024 年，随着年初的快速调整，市场整体风险进一步释放，已具备较高的中长期配置价值。从政策层面看，呵护力度显著提升。其中，央行超预期降准，且下调支农支小再贷款、再贴现利率。房地产政策开始加码发力，“做好经营性物业贷款管理，满足房地产企业合理融资需求”，上海、苏州、广州等地购房政策进一步放开。从估值来看，1 月末市场估值处于历史底部，性价比凸显。沪深 300 指数股权风险溢价再次突破+2x 标准差，其估值分位数回落至近十年 13% 分位附近，创业板指已处于历史估值最底部。从中长期来看，市场具备较高的配置价值。

4.6 管理人内部有关本基金的监察稽核报告

本基金管理人始终坚持持有人利益优先原则，报告期内持续完善内控管理机制，全方位推动监察稽核工作深入开展。在基础性工作的基础上，2023 年度基金管理人重点开展的监察稽核工作包括以下方面：

（一）持续推进制度流程建设，保障业务合规开展

公司以建立重点业务内控制度体系，规范各业务部门内部管理为重点，持续

强化公司内控管理与风险防范水平。报告期内，公司新增、修订多项内部管理制度，并以制度为基础相应完善业务流程。

（二）深入进行新规学习，扎实推动新规落地

2023 年度，公司从新规解读、制度建立、系统建设、流程改造等方面持续推进各项重要法律法规、监管要求的落地工作，并对落地情况开展专项检查，确保各项业务合法合规开展。

（三）培育合规文化，全面提升员工合规意识

为持续提高全员合规意识，公司对新员工、特定业务条线员工、全体员工开展不同侧重点的合规培训与宣导，结合多维度、多层次的合规谈话及合规考试，多管齐下全面提升员工的合规意识。

（四）立足于合规，不断拓展风险管理职能

报告期内，公司持续推进旗下组合的投资合规风控阈值多维度排查梳理和日常投资合规监督工作的规范化管理，进一步根据系统升级迭代情况整合优化历史风控工具。公司持续强化合规风控培训工作，提升各部门主动合规的能力和意识。公司不断加强对新业务、新品种及整体风险控制能力的研究，保持对各类风险的敏感度，加强日常监测和定期风险评估，持续提升对于各类投资标的的风险管理水平。

（五）持续推进合规风控工作的系统化建设

2023 年公司结合自主研发和专业系统外采等多种途径，持续推动合规风控信息化建设。公司通过搭建、完善覆盖事前、事中、事后的风控系统工具体系，助力有效监测、识别投资组合运作过程中的各类风险，加强投资过程中各类风险的管理能力。在合规管理方面，新增或优化系统管理功能模块包括合规考试、合规谈话、采购及合同一体化管理流程等。通过系统建设，提升合规管理工作质效。

（六）全面加强员工行为管理

报告期内，公司持续加强对从业人员的行为管控，内容包括监控录像、电子邮件、电话录音抽查，特定员工通讯工具集中管理，员工证券投资申报管理及廉洁从业管理等方面。通过日常合规管理与定期事后检查相结合的方式，提升全员合规意识，加强员工行为管理，确保各项业务合规开展。

（七）扎实推进反洗钱工作

公司高度重视反洗钱工作，认真贯彻落实各项反洗钱监管要求。除在客户尽

职调查、大额和可疑交易报告、客户资料和交易记录保存等反洗钱核心义务方面积极履职外，还通过重点专项工作等方式有序推动反洗钱工作深入开展。报告期内，主要重点工作包括开展机构洗钱风险评估、持续推动系统建设和数据治理工作、强化客户身份识别前端管控、多层次立体化文化宣贯等。

（八）深入开展内部审计，发挥第三道防线功能

公司围绕各条线各部门制度框架体系建立情况、法规落实情况及当年工作重点开展审计工作。通过基础风险点例行检查与法规落实情况、监管重点排查相结合的方式，深入开展内部审计检查并督导整改完善。报告期内，公司开展多项专项审计，涵盖投研、交易、销售、信息技术、反洗钱等各业务领域。

4.7 管理人对报告期内基金估值程序等事项的说明

报告期内，本基金管理人严格遵守《企业会计准则》、中国证券投资基金业协会修订并发布的《证券投资基金会计核算业务指引》、中国证监会制定的《中国证券监督管理委员会关于证券投资基金估值业务的指导意见》等法律法规、估值指引的相关规定，以及基金合同对估值程序的相关约定，对基金所持有的投资品种进行估值。日常估值的账务处理、基金份额净值的计算由基金管理人独立完成，并与基金托管人进行账务核对，经基金托管人复核无误后，由基金管理人对外公布。

4.8 管理人对报告期内基金利润分配情况的说明

根据相关法律法规、本基金《基金合同》的约定以及基金的实际运作情况，本报告期内本基金未进行收益分配。本基金将严格按照法律法规及基金合同约定进行收益分配。

4.9 报告期内管理人对本基金持有人数或基金资产净值预警情形的说明

本基金本报告期无需要说明的相关情形。

§ 5 托管人报告

5.1 报告期内本基金托管人遵规守信情况声明

在托管本基金的过程中，本基金托管人中国农业银行股份有限公司严格遵守《中华人民共和国证券投资基金法》相关法律法规的规定以及基金合同、托管协议的约定，对本基金基金管理人一富国基金管理有限公司 2023 年 1 月 1 日至

2023年12月31日基金的投资运作，进行了认真、独立的会计核算和必要的投资监督，认真履行了托管人的义务，没有从事任何损害基金份额持有人利益的行为。

5.2 托管人对报告期内本基金投资运作合规守信、净值计算、利润分配等情况的说明

本托管人认为，富国基金管理有限公司在本基金的投资运作、基金资产净值的计算、基金份额申购赎回价格的计算、基金费用开支及利润分配等问题上，不存在损害基金份额持有人利益的行为；在报告期内，严格遵守了《中华人民共和国证券投资基金法》等有关法律法规，在各重要方面的运作严格按照基金合同的规定进行。

5.3 托管人对本年度报告中财务信息等内容真实、准确和完整发表意见

本托管人认为，富国基金管理有限公司的信息披露事务符合《公开募集证券投资基金信息披露管理办法》及其他相关法律法规的规定，基金管理人所编制和披露的本基金年度报告中的财务指标、净值表现、收益分配情况、财务会计报告、投资组合报告等信息真实、准确、完整，未发现有损害基金持有人利益的行为。

§ 6 审计报告

6.1 审计报告基本信息

财务报表是否经过审计	是
审计意见类型	标准无保留意见
审计报告编号	安永华明（2024）审字第70015656_B25号

6.2 审计报告的基本内容

审计报告标题	审计报告
审计报告收件人	富国中证500指数增强型证券投资基金(LOF)全体基金份额持有人
审计意见	我们审计了富国中证500指数增强型证券投资基金(LOF)的财务报表，包括2023年12月31日的资产负债表，2023年度的利润表、净资产变动表以及相关财务报表附注。我们认为，后附的富国中证500指数增强型证券投资基金(LOF)的财务报表在所有重大方面按照企业会计准则的规定编制，公允反映了

	富国中证 500 指数增强型证券投资基金 (LOF) 2023 年 12 月 31 日的财务状况以及 2023 年度的经营成果和净资产变动情况。
形成审计意见的基础	我们按照中国注册会计师审计准则的规定执行了审计工作。审计报告的“注册会计师对财务报表审计的责任”部分进一步阐述了我们在这些准则下的责任。按照中国注册会计师职业道德守则,我们独立于富国中证 500 指数增强型证券投资基金 (LOF), 并履行了职业道德方面的其他责任。我们相信, 我们获取的审计证据是充分、适当的, 为发表审计意见提供了基础。
强调事项	无
其他事项	无
其他信息	富国中证 500 指数增强型证券投资基金 (LOF) 管理层对其他信息负责。其他信息包括年度报告中涵盖的信息, 但不包括财务报表和我们的审计报告。我们对财务报表发表的审计意见不涵盖其他信息, 我们也不对其他信息发表任何形式的鉴证结论。结合我们对财务报表的审计, 我们的责任是阅读其他信息, 在此过程中, 考虑其他信息是否与财务报表或我们在审计过程中了解到的情况存在重大不一致或者似乎存在重大错报。基于我们已执行的工作, 如果我们确定其他信息存在重大错报, 我们应当报告该事实。在这方面, 我们无任何事项需要报告。
管理层和治理层对财务报表的责任	管理层负责按照企业会计准则的规定编制财务报表, 使其实现公允反映, 并设计、执行和维护必要的内部控制, 以使财务报表不存在由于舞弊或错误导致的重大错报。在编制财务报表时, 管理层负责评估富国中证 500 指数增强型证券投资基金 (LOF) 的持续经营能力, 披露与持续经营相关的事项 (如适用), 并运用持续经营假设, 除非计划进行清算、终止运营或别无其他现实的选择。治理层负责监督富国中证 500 指数增

	<p>强型证券投资基金 (LOF) 的财务报告过程。</p>
<p>注册会计师对财务报表审计的责任</p>	<p>我们的目标是对财务报表整体是否不存在由于舞弊或错误导致的重大错报获取合理保证, 并出具包含审计意见的审计报告。合理保证是高水平的保证, 但并不能保证按照审计准则执行的审计在某一重大错报存在时总能发现。错报可能由于舞弊或错误导致, 如果合理预期错报单独或汇总起来可能影响财务报表使用者依据财务报表作出的经济决策, 则通常认为错报是重大的。</p> <p>在按照审计准则执行审计工作的过程中, 我们运用职业判断, 并保持职业怀疑。同时, 我们也执行以下工作:</p> <p>(1) 识别和评估由于舞弊或错误导致的财务报表重大错报风险, 设计和实施审计程序以应对这些风险, 并获取充分、适当的审计证据, 作为发表审计意见的基础。由于舞弊可能涉及串通、伪造、故意遗漏、虚假陈述或凌驾于内部控制之上, 未能发现由于舞弊导致的重大错报的风险高于未能发现由于错误导致的重大错报的风险。</p> <p>(2) 了解与审计相关的内部控制, 以设计恰当的审计程序, 但目的并非对内部控制的有效性发表意见。</p> <p>(3) 评价管理层选用会计政策的恰当性和作出会计估计及相关披露的合理性。</p> <p>(4) 对管理层使用持续经营假设的恰当性得出结论。同时, 根据获取的审计证据, 就可能导致对富国中证 500 指数增强型证券投资基金 (LOF) 持续经营能力产生重大疑虑的事项或情况是否存在重大不确定性得出结论。如果我们得出结论认为存在重大不确定性, 审计准则要求我们在审计报告中提请报表使用者注意财务报表中的相关披露; 如果披露不充分, 我们应当发表非无保留意见。我们的结论基于截至审计报告日可获得的信息。然而, 未来的事项或情况可能导致富国中证 500 指数增强型证券投资基金 (LOF) 不能持续经营。</p> <p>(5) 评价财务报表的总体列报 (包括披</p>

	露)、结构和内容,并评价财务报表是否公允反映相关交易和事项。我们与治理层就计划的审计范围、时间安排和重大审计发现等事项进行沟通,包括沟通我们在审计中识别出的值得关注的内部控制缺陷。	
会计师事务所的名称	安永华明会计师事务所(特殊普通合伙)	
注册会计师的姓名	王珊珊	费泽旭
会计师事务所的地址	北京市东城区东长安街1号东方广场安永大楼17层	
审计报告日期	2024年03月28日	

§ 7 年度财务报告

7.1 资产负债表

会计主体:富国中证500指数增强型证券投资基金(LOF)

报告截止日:2023年12月31日

单位:人民币元

资产	本期末 2023年12月 31日	上年度末 2022年12月31 日
资产:		
货币资金	466,727,329.98	537,133,143.42
结算备付金	9,080,351.90	4,847,551.51
存出保证金	431,067.96	449,071.86
交易性金融资产	6,731,740,253.56	6,460,403,211.71
其中:股票投资	6,731,510,546.51	6,460,352,211.04
基金投资	—	—
债券投资	229,707.05	51,000.67
资产支持证券投资	—	—
贵金属投资	—	—
其他投资	—	—
衍生金融资产	—	—
买入返售金融资产	—	—
应收清算款	152,884.88	9,144,449.33
应收股利	—	—
应收申购款	13,655,126.97	7,744,536.97
递延所得税资产	—	—
其他资产	—	—

资产总计	7,221,787,015.25	7,019,721,964.80
负债和净资产	本期末 2023年12月 31日	上年度末 2022年12月31 日
负 债：		
短期借款	—	—
交易性金融负债	—	—
衍生金融负债	—	—
卖出回购金融资产款	—	—
应付清算款	—	—
应付赎回款	7,538,210.31	3,695,118.63
应付管理人报酬	6,130,955.98	6,157,991.71
应付托管费	919,643.39	923,698.76
应付销售服务费	140,018.43	40,280.68
应付投资顾问费	—	—
应交税费	0.23	0.45
应付利润	—	—
递延所得税负债	—	—
其他负债	5,670,978.17	9,527,683.66
负债合计	20,399,806.51	20,344,773.89
净资产：		
实收基金	3,400,265,532.78	3,234,623,934.90
其他综合收益	—	—
未分配利润	3,801,121,675.96	3,764,753,256.01
净资产合计	7,201,387,208.74	6,999,377,190.91
负债和净资产总计	7,221,787,015.25	7,019,721,964.80

注：报告截止日 2023 年 12 月 31 日，基金份额净值 2.118 元，基金份额总额 3,400,265,532.78 份。其中：富国中证 500 指数增强（LOF）A/B 份额净值 2.119 元，份额总额 3,016,318,242.03 份；富国中证 500 指数增强（LOF）C 份额净值 2.110 元，份额总额 383,947,290.75 份。

7.2 利润表

会计主体：富国中证 500 指数增强型证券投资基金(LOF)

本报告期：2023 年 01 月 01 日至 2023 年 12 月 31 日

单位：人民币元

项 目	本期	上年度可比期间
-----	----	---------

	(2023年01月01日至2023年12月31日)	(2022年01月01日至2022年12月31日)
一、营业总收入	-58,154,687.81	-1,216,136,426.75
1.利息收入	4,282,426.65	4,666,947.33
其中：存款利息收入	4,282,426.65	4,666,947.33
债券利息收入	—	—
资产支持证券利息收入	—	—
买入返售金融资产收入	—	—
其他利息收入	—	—
2.投资收益（损失以“-”填列）	-136,864,290.05	-551,523,961.22
其中：股票投资收益	-257,288,323.23	-678,337,031.28
基金投资收益	—	—
债券投资收益	1,294,577.87	4,170,936.70
资产支持证券投资收益	—	—
贵金属投资收益	—	—
衍生工具收益	—	—
股利收益	119,129,455.31	122,642,133.36
以摊余成本计量的金融资产终止确认产生的收益	—	—
其他投资收益	—	—
3.公允价值变动收益（损失以“-”号填列）	71,791,230.56	-674,050,850.98
4.汇兑收益（损失以“-”号填列）	—	—
5.其他收入（损失以“-”号填列）	2,635,945.03	4,771,438.12
减：二、营业总支出	85,856,701.63	87,927,240.64
1. 管理人报酬	72,750,249.94	74,976,845.28
2. 托管费	10,912,537.41	11,246,526.80
3. 销售服务费	831,766.13	303,035.06
4. 投资顾问费	—	—
5. 利息支出	—	—
其中：卖出回购金融资产支出	—	—
6. 信用减值损失	—	—
7. 税金及附加	3.77	11.36
8. 其他费用	1,362,144.38	1,400,822.14
三、利润总额（亏损总额以“-”号填列）	-144,011,389.44	-1,304,063,667.39
减：所得税费用	—	—
四、净利润（净亏损以“-”号填列）	-144,011,389.44	-1,304,063,667.39
五、其他综合收益的税后净额	—	—
六、综合收益总额	-144,011,389.44	-1,304,063,667.39

7.3 净资产变动表

会计主体：富国中证 500 指数增强型证券投资基金(LOF)

本报告期：2023 年 01 月 01 日至 2023 年 12 月 31 日

单位：人民币元

项目	本期 (2023年01月01日至2023年12月31日)		
	实收基金	未分配利润	净资产合计
一、上期期末净资产	3,234,623,934.90	3,764,753,256.01	6,999,377,190.91
二、本期期初净资产	3,234,623,934.90	3,764,753,256.01	6,999,377,190.91
三、本期增减变动额（减少以“-”号填列）	165,641,597.88	36,368,419.95	202,010,017.83
（一）、综合收益总额	—	—	—
	—	144,011,389.44	144,011,389.44
（二）、本期基金份额交易产生的净资产变动数（净资产减少以“-”号填列）	165,641,597.88	180,379,809.39	346,021,407.27
其中：1. 基金申购款	1,222,232,268.79	1,497,490,458.53	2,719,722,727.32
2. 基金赎回款	—	—	—
	1,056,590,670.91	1,317,110,649.14	2,373,701,320.05
（三）、本期向基金份额持有人分配利润产生的净资产变动（净资产减少以“-”号填列）	—	—	—
四、本期期末净资产	3,400,265,532.78	3,801,121,675.96	7,201,387,208.74
项目	上年度可比期间 (2022年01月01日至2022年12月31日)		
	实收基金	未分配利润	净资产合计
一、上期期末净资产	3,189,071,554.36	5,037,058,618.71	8,226,130,173.07
二、本期期初净资产	3,189,071,554.36	5,037,058,618.71	8,226,130,173.07
三、本期增减变动额（减少以“-”号填列）	45,552,380.54	—	—
	45,552,380.54	1,272,305,362.70	1,226,752,982.16
（一）、综合收益总额	—	—	—
	—	1,304,063,667.39	1,304,063,667.39
（二）、本期基金份额交易产生的净资产变动数（净资产减少以“-”号填列）	45,552,380.54	31,758,304.69	77,310,685.23
其中：1.基金申购款	1,823,884,47	2,353,714,36	4,177,598,84

	9.36	7.29	6.65
2.基金赎回款	—	—	—
	1,778,332.09	2,321,956.06	4,100,288.16
	8.82	2.60	1.42
(三)、本期向基金份额持有人分配利润产生的净资产变动（净资产减少以“-”号填列）	—	—	—
四、本期期末净资产	3,234,623.93	3,764,753.25	6,999,377.19
	4.90	6.01	0.91

报表附注为财务报表的组成部分。

本报告 7.1 至 7.4 财务报表由下列负责人签署：

陈戈

林志松

徐慧

基金管理人负责人

主管会计工作负责人

会计机构负责人

7.4 报表附注

7.4.1 基金基本情况

富国中证 500 指数增强型证券投资基金（LOF）（以下简称“本基金”），系经中国证券监督管理委员会（以下简称“中国证监会”）证监许可[2011]1095 号《关于核准富国中证 500 指数增强型证券投资基金（LOF）募集的批复》的核准，由基金管理人富国基金管理有限公司向社会公开发行募集，基金合同于 2011 年 10 月 12 日正式生效，首次设立募集规模为 455,487,249.88 份基金份额。本基金为契约型开放式，存续期限不定。根据基金管理人于 2021 年 8 月 17 日发布的《富国基金管理有限公司关于旗下部分基金增加 C 类基金份额并相应修订基金合同及托管协议的公告》，自 2021 年 8 月 19 日起，本基金增加 C 类份额。本基金的基金管理人为富国基金管理有限公司，A 类基金份额的注册登记机构为中国证券登记结算有限责任公司，C 类基金份额的注册登记机构为富国基金管理有限公司，基金托管人为中国农业银行股份有限公司。

本基金的投资范围为具有良好流动性的金融工具，包括国内依法发行上市的股票（包括创业板、中小板及其他经中国证监会核准上市的股票）、存托凭证、债券、权证以及中国证监会允许基金投资的其他金融工具，但须符合中国证监会的相关规定。其中，股票及存托凭证资产投资比例不低于基金资产的 90%，投资于中证 500 指数成份股和备选成份股的资产（均含存托凭证）不低于股票资产的 80%；保持不低于基金资产净值 5%的现金或者到期日在一年以内的政府债券，其

中现金不包括结算备付金、存出保证金、应收申购款等。如法律法规或监管机构以后允许基金投资其他品种，基金管理人在履行适当程序后，可以将其纳入投资范围。

本基金业绩比较基准为 $95\% \times \text{中证 500 指数收益率} + 1\%$ （指年收益率，评价时按期间折算）。

7.4.2 会计报表的编制基础

本财务报表系按照财政部颁布的《企业会计准则——基本准则》以及其后颁布及修订的具体会计准则、应用指南、解释以及《资产管理产品相关会计处理规定》和其他相关规定（统称“企业会计准则”）编制，同时，在信息披露和估值方面，也参考了中国证监会颁布的《中国证券监督管理委员会关于证券投资基金估值业务的指导意见》、《公开募集证券投资基金信息披露管理办法》、《证券投资基金信息披露内容与格式准则》第 2 号《年度报告的内容与格式》、《证券投资基金信息披露编报规则》第 3 号《会计报表附注的编制及披露》、《证券投资基金信息披露 XBRL 模板第 3 号《年度报告和中期报告》》以及中国证监会和中国证券投资基金业协会颁布的其他相关规定。

本财务报表以本基金持续经营为基础列报。

7.4.3 遵循企业会计准则及其他有关规定的声明

本财务报表符合企业会计准则的要求，真实、完整地反映了本基金于 2023 年 12 月 31 日的财务状况以及 2023 年 1 月 1 日至 2023 年 12 月 31 日止期间的经营成果和净资产变动情况。

7.4.4 重要会计政策和会计估计

7.4.4.1 会计年度

本基金会计年度采用公历年度，即每年 1 月 1 日起至 12 月 31 日止。本期财务报表的实际编制期间系 2023 年 1 月 1 日至 2023 年 12 月 31 日止。

7.4.4.2 记账本位币

本基金记账本位币和编制本财务报表所采用的货币均为人民币。除有特别说明外，均以人民币元为单位表示。

7.4.4.3 金融资产和金融负债的分类

金融工具是指形成本基金的金融资产（或负债），并形成其他单位的金融负债（或资产）或权益工具的合同。

(1) 金融资产分类

本基金的金融资产于初始确认时根据管理金融资产的业务模式和金融资产的合同现金流量特征分类为：以公允价值计量且其变动计入当期损益的金融资产、以摊余成本计量的金融资产；

(2) 金融负债分类

本基金的金融负债于初始确认时分类为：以公允价值计量且其变动计入当期损益的金融负债、以摊余成本计量的金融负债。

7.4.4.4 金融资产和金融负债的初始确认、后续计量和终止确认

本基金于成为金融工具合同的一方时确认一项金融资产或金融负债。

划分为以公允价值计量且其变动计入当期损益的金融资产和金融负债，以及不作为有效套期工具的衍生工具，按照取得时的公允价值作为初始确认金额，相关的交易费用在发生时计入当期损益；

划分为以摊余成本计量的金融资产和金融负债，按照取得时的公允价值作为初始确认金额，相关交易费用计入其初始确认金额；

对于以公允价值计量且其变动计入当期损益的金融资产，采用公允价值进行后续计量，所有公允价值变动计入当期损益；

对于以摊余成本计量的金融资产，采用实际利率法确认利息收入，其终止确认、修改或减值产生的利得或损失，均计入当期损益；

本基金以预期信用损失为基础，对以摊余成本计量的金融资产进行减值处理并确认损失准备。对于不含重大融资成分的应收款项，本基金运用简化计量方法，按照相当于整个存续期内的预期信用损失金额计量损失准备。除上述采用简化计量方法以外的金融资产，本基金在每个估值日评估其信用风险自初始确认后是否已经显著增加，如果信用风险自初始确认后未显著增加，处于第一阶段，本基金按照相当于未来 12 个月内预期信用损失的金额计量损失准备，并按照账面余额和实际利率计算利息收入；如果信用风险自初始确认后已显著增加但尚未发生信用减值的，处于第二阶段，本基金按照相当于整个存续期内预期信用损失的金额计量损失准备，并按照账面余额和实际利率计算利息收入；如果初始确认后发生信用减值的，处于第三阶段，本基金按照相当于整个存续期内预期信用损失的金额计量损失准备，并按照摊余成本和实际利率计算利息收入；

本基金在每个估值日评估相关金融工具的信用风险自初始确认后是否已显

著增加。本基金以单项金融工具或者具有相似信用风险特征的金融工具组合为基础，通过比较金融工具在估值日发生违约的风险与在初始确认日发生违约的风险，以确定金融工具预计存续期内发生违约风险的变化情况；

本基金计量金融工具预期信用损失的方法反映的因素包括：通过评价一系列可能的结果而确定的无偏概率加权平均金额、货币时间价值，以及在估值日无须付出不必要的额外成本或努力即可获得的有关过去事项、当前状况以及未来经济状况预测的合理且有依据的信息；

当对金融资产预期未来现金流量具有不利影响的一项或多项事件发生时，该金融资产成为已发生信用减值的金融资产；

当本基金不再合理预期能够全部或部分收回金融资产合同现金流量时，本基金直接减记该金融资产的账面余额；

当收取该金融资产现金流量的合同权利终止，或该收取金融资产现金流量的权利已转移，且符合金融资产转移的终止确认条件的，金融资产将终止确认；

本基金已将金融资产所有权上几乎所有的风险和报酬转移给转入方的，终止确认该金融资产；保留了金融资产所有权上几乎所有的风险和报酬的，不终止确认该金融资产；本基金既没有转移也没有保留金融资产所有权上几乎所有的风险和报酬的，分别下列情况处理：放弃了对该金融资产控制的，终止确认该金融资产并确认产生的资产和负债；未放弃对该金融资产控制的，按照其继续涉入所转移金融资产的程度确认有关金融资产，并相应确认有关负债。

对于以公允价值计量且其变动计入当期损益的金融负债（含交易性金融负债和衍生金融负债），按照公允价值进行后续计量，所有公允价值变动均计入当期损益。对于以摊余成本计量的金融负债，采用实际利率法，按照摊余成本进行后续计量。如果金融负债的责任已履行、撤销或届满，则对金融负债进行终止确认。

7.4.4.5 金融资产和金融负债的估值原则

公允价值，是指市场参与者在计量日发生的有序交易中，出售一项资产所能收到或者转移一项负债所需支付的价格。本基金以公允价值计量相关资产或负债，假定出售资产或者转移负债的有序交易在相关资产或负债的主要市场进行；不存在主要市场的，本基金假定该交易在相关资产或负债的最有利市场进行。主要市场（或最有利市场）是本基金在计量日能够进入的交易市场。本基金采用市场参与者在对该资产或负债定价时为实现其经济利益最大化所使用的假设。

在财务报表中以公允价值计量或披露的资产和负债，根据对公允价值计量整体而言具有重要意义的最低层次输入值，确定所属的公允价值层次：第一层次输入值，在计量日能够取得的相同资产或负债在活跃市场上未经调整的报价；第二层次输入值，除第一层次输入值外相关资产或负债直接或间接可观察的输入值；第三层次输入值，相关资产或负债的不可观察输入值。

每个资产负债表日，本基金对在财务报表中确认的持续以公允价值计量的资产和负债进行重新评估，以确定是否在公允价值计量层次之间发生转换。

本基金持有的以公允价值计量且其变动计入当期损益的金融资产和金融负债按如下原则确定公允价值并进行估值：

(1) 存在活跃市场的金融工具，按照估值日能够取得的相同资产或负债在活跃市场上未经调整的报价作为公允价值；估值日无报价且最近交易日后未发生影响公允价值计量的重大事件的，应采用最近交易日的报价确定公允价值。有充足证据表明估值日或最近交易日的报价不能真实反映公允价值的，应对报价进行调整，确定公允价值。

与上述投资品种相同，但具有不同特征的，应以相同资产或负债的公允价值为基础，并在估值技术中考虑不同特征因素的影响。特征是指对资产出售或使用的限制等，如果该限制是针对资产持有者的，那么在估值技术中不应将该限制作为特征考虑。此外，基金管理人不应考虑因大量持有相关资产或负债所产生的溢价或折价；

(2) 不存在活跃市场的金融工具，应采用在当前情况下适用并且有足够可利用数据和其他信息支持的估值技术确定公允价值。采用估值技术确定公允价值时，应优先使用可观察输入值，只有在无法取得相关资产或负债可观察输入值或取得不切实可行的情况下，才使用不可观察输入值；

(3) 如有确凿证据表明按上述方法进行估值不能客观反映其公允价值的，基金管理人可根据具体情况与基金托管人商定后，按最能反映公允价值的方法估值；

(4) 如有新增事项，按国家最新规定估值。

7.4.4.6 金融资产和金融负债的抵销

当本基金具有抵销已确认金融资产和金融负债的法定权利，且该种法定权利现在是可执行的，同时本基金计划以净额结算或同时变现该金融资产和清偿该金融负债时，金融资产和金融负债以相互抵销后的金额在资产负债表内列示。除此以外，金融资产和金融负债在资产负债表内分别列示，不予相互抵销。

7.4.4.7 实收基金

实收基金为对外发行的基金份额总额所对应的金额。由于申购和赎回引起的实收基金变动分别于基金申购确认日及基金赎回确认日确认。上述申购和赎回分别包括基金转换所引起的转入基金的实收基金增加和转出基金的实收基金减少。

7.4.4.8 损益平准金

损益平准金包括已实现损益平准金和未实现损益平准金。已实现损益平准金指在申购或赎回基金份额时，申购或赎回款项中包含的按累计未分配的已实现收益/（损失）占基金净值比例计算的金额。未实现损益平准金指在申购或赎回基金份额时，申购或赎回款项中包含的按累计未实现利得/（损失）占基金净值比例计算的金额。损益平准金于基金申购确认日或基金赎回确认日确认。未实现损益平准金与已实现损益平准金均在“损益平准金”科目中核算，并于期末全额转入“未分配利润/（累计亏损）”。

7.4.4.9 收入/（损失）的确认和计量

(1) 存款利息收入按存款的本金与适用的利率逐日计提的金额入账。若提前支取定期存款，按协议规定的利率及持有期重新计算存款利息收入，并根据提前支取所实际收到的利息收入与账面已确认的利息收入的差额确认利息损失，列入利息收入减项，存款利息收入以净额列示；

(2) 交易性金融资产在买入/卖出的成交日发生的交易费用，计入投资收益；

债券投资和资产支持证券投资持有期间，按证券票面价值与票面利率或内含票面利率或合同利率计算的金额扣除适用情况下的相关税费后的净额确认为投资收益，在证券实际持有期内逐日计提；

处置交易性金融资产的投资收益于成交日确认，并按成交金额与该交易性金融资产的账面余额的差额扣除适用情况下的相关税费后的净额入账，同时转出已确认的公允价值变动收益；

(3) 股利收益于除息日确认，并按发行人宣告的分红派息比例计算的金额扣

除适用情况下的相关税费后的净额入账；

(4) 处置衍生工具的投资收益于成交日确认，并按处置衍生工具成交金额与其成本的差额扣除适用情况下的相关税费后的净额入账，同时转出已确认的公允价值变动收益；

(5) 买入返售金融资产收入，按实际利率法确认利息收入，在回购期内逐日计提；

(6) 公允价值变动收益系本基金持有的以公允价值计量且其变动计入当期损益的金融资产、以公允价值计量且其变动计入当期损益的金融负债等公允价值变动形成的应计入当期损益的利得或损失；

(7) 其他收入在本基金履行了基金合同中的履约义务，即在客户取得服务控制权时确认收入。

7.4.4.10 费用的确认和计量

本基金的管理人报酬和托管费等费用按照权责发生制原则，在本基金接受相关服务的期间计入当期损益。以摊余成本计量的金融负债在持有期间确认的利息支出按实际利率法计算，实际利率法与直线法差异较小的则按直线法计算。

7.4.4.11 基金的收益分配政策

(1) 本基金同一类别的每份基金份额享有同等分配权，由于本基金各类基金份额在费用收取上不同，其对应的可分配收益可能有所不同；

(2) 在符合有关基金分红条件的前提下，本基金每年收益分配次数最多为 12 次，每份基金份额每次分配比例不得低于收益分配基准日该类每份基金份额可供分配利润的 25%；若基金合同生效不满 3 个月，可不进行收益分配；

(3) 基金收益分配基准日的各类基金份额净值减去每单位基金份额收益分配金额后不能低于面值；

(4) 基金红利发放日距离收益分配基准日（即期末可供分配利润计算截止日）的时间不得超过 15 个工作日；

(5) 本基金收益分配方式分为两种：现金分红与红利再投资。登记在注册登记系统基金份额持有人开放式基金账户下的 A 类基金份额和富国基金管理有限公司登记系统下的 C 类基金份额，可选择现金红利或将现金红利按除权日的基金份额净值自动转为相应类别的基金份额进行再投资；若投资者不选择，本基金默认的收益分配方式是现金分红。登记在证券登记结算系统基金份额持有人深圳证券

账户下的 A 类基金份额，只能选择现金分红的方式，具体权益分配程序等有关事项遵循深圳证券交易所及中国证券登记结算有限责任公司的相关规定；

(6) 法律法规或监管机构另有规定的从其规定。

在不影响基金份额持有人利益的情况下，基金管理人可在法律法规允许的前提下酌情调整以上基金收益分配原则，此项调整不需要召开基金份额持有人大会，但应于变更实施日前在规定媒介公告。

7.4.4.12 分部报告

经营分部是指本基金内同时满足下列条件的组成部分：

(1) 该组成部分能够在日常活动中产生收入、发生费用；

(2) 能够定期评价该组成部分的经营成果，以决定向其配置资源、评价其业绩；

(3) 能够取得该组成部分的财务状况、经营成果和现金流量等有关会计信息。

如果两个或多个经营分部具有相似的经济特征，并且满足一定条件的，则合并为一个经营分部。

本基金目前以一个经营分部运作，不需要进行分部报告的披露。

7.4.4.13 其他重要的会计政策和会计估计

本基金本报告期无其他重要的会计政策和会计估计。

7.4.5 会计政策和会计估计变更以及差错更正的说明

7.4.5.1 会计政策变更的说明

本基金本报告期无会计政策变更。

7.4.5.2 会计估计变更的说明

本基金本报告期无会计估计变更。

7.4.5.3 差错更正的说明

本基金本报告期无重大会计差错的内容和更正金额。

7.4.6 税项

1 印花税

经国务院批准，财政部、国家税务总局研究决定，自 2008 年 4 月 24 日起，调整证券（股票）交易印花税税率，由原先的 3‰调整为 1‰；根据财政部、税务总局公告 2023 年第 39 号《关于减半征收证券交易印花税的公告》的规定，自 2023 年 8 月 28 日起，证券交易印花税实施减半征收；

经国务院批准，财政部、国家税务总局研究决定，自 2008 年 9 月 19 日起，调整由出让方按证券（股票）交易印花税税率缴纳印花税，受让方不再征收，税率不变；

根据财政部、国家税务总局财税[2005]103 号文《关于股权分置试点改革有关税收政策问题的通知》的规定，股权分置改革过程中因非流通股股东向流通股股东支付对价而发生的股权转让，暂免征收印花税。

2 增值税

根据财政部、国家税务总局财税[2016]36 号文《关于全面推开营业税改增值税试点的通知》的规定，经国务院批准，自 2016 年 5 月 1 日起在全国范围内全面推开营业税改征增值税试点，金融业纳入试点范围，由缴纳营业税改为缴纳增值税。对证券投资基金（封闭式证券投资基金，开放式证券投资基金）管理人运用基金买卖股票、债券的转让收入免征增值税；国债、地方政府债利息收入以及金融同业往来利息收入免征增值税；存款利息收入不征收增值税；

根据财政部、国家税务总局财税[2016]46 号文《关于进一步明确全面推开营改增试点金融业有关政策的通知》的规定，金融机构开展的质押式买入返售金融商品业务及持有政策性金融债券取得的利息收入属于金融同业往来利息收入；

根据财政部、国家税务总局财税[2016]70 号文《关于金融机构同业往来等增值税政策的补充通知》的规定，金融机构开展的买断式买入返售金融商品业务、同业存款、同业存单以及持有金融债券取得的利息收入属于金融同业往来利息收入；

根据财政部、国家税务总局财税[2016]140 号文《关于明确金融、房地产开发、教育辅助服务等增值税政策的通知》的规定，本基金运营过程中发生的增值税应税行为，以本基金的基金管理人为增值税纳税人；

根据财政部、国家税务总局财税[2017]56 号文《关于资管产品增值税有关问题的通知》的规定，证券投资基金的基金管理人运营证券投资基金过程中发生的增值税应税行为，暂适用简易计税方法，按照 3% 的征收率缴纳增值税。对证券投资基金在 2018 年 1 月 1 日前运营过程中发生的增值税应税行为，未缴纳增值税的，不再缴纳；已缴纳增值税的，已纳税额从证券投资基金的基金管理人以后月份的增值税应纳税额中抵减。增值税应税行为的销售额根据财政部、国家税务总

局财税[2017]90 号文《关于租入固定资产进项税额抵扣等增值税政策的通知》的规定确定。

3 城市维护建设税、教育费附加、地方教育附加

根据《中华人民共和国城市维护建设税法》、《征收教育费附加的暂行规定（2011 年修订）》及相关地方教育附加的征收规定，凡缴纳消费税、增值税、营业税的单位和个人，都应当依照规定缴纳城市维护建设税、教育费附加（除按照相关规定缴纳农村教育费附加的单位外）及地方教育费附加。

4 企业所得税

根据财政部、国家税务总局财税[2004]78 号文《关于证券投资基金税收政策的通知》的规定，自 2004 年 1 月 1 日起，对证券投资基金（封闭式证券投资基金，开放式证券投资基金）管理人运用基金买卖股票、债券的差价收入，继续免征企业所得税；根据财政部、国家税务总局财税[2005]103 号文《关于股权分置试点改革有关税收政策问题的通知》的规定，股权分置改革中非流通股股东通过对价方式向流通股股东支付的股份、现金等收入，暂免征收流通股股东应缴纳的企业所得税；根据财政部、国家税务总局财税[2008]1 号文《关于企业所得税若干优惠政策的通知》的规定，对证券投资基金从证券市场中取得的收入，包括买卖股票、债券的差价收入，股权的股息、红利收入，债券的利息收入及其他收入，暂不征收企业所得税。

5 个人所得税

根据财政部、国家税务总局财税[2005]103 号文《关于股权分置试点改革有关税收政策问题的通知》的规定，股权分置改革中非流通股股东通过对价方式向流通股股东支付的股份、现金等收入，暂免征收流通股股东应缴纳的个人所得税；根据财政部、国家税务总局财税[2008]132 号文《财政部、国家税务总局关于储蓄存款利息所得有关个人所得税政策的通知》的规定，自 2008 年 10 月 9 日起，对储蓄存款利息所得暂免征收个人所得税；根据财政部、国家税务总局、中国证监会财税[2012]85 号文《关于实施上市公司股息红利差别化个人所得税政策有关问题的通知》的规定，自 2013 年 1 月 1 日起，证券投资基金从公开发行和转

让市场取得的上市公司股票，持股期限在 1 个月以内（含 1 个月）的，其股息红利所得全额计入应纳税所得额；持股期限在 1 个月以上至 1 年（含 1 年）的，暂减按 50% 计入应纳税所得额；持股期限超过 1 年的，暂减按 25% 计入应纳税所得额。上述所得统一适用 20% 的税率计征个人所得税；根据财政部、国家税务总局、中国证监会财税[2015]101 号文《关于上市公司股息红利差别化个人所得税政策有关问题的通知》的规定，自 2015 年 9 月 8 日起，证券投资基金从公开发行和转让市场取得的上市公司股票，持股期限超过 1 年的，股息红利所得暂免征收个人所得税。

7.4.7 重要财务报表项目的说明

7.4.7.1 货币资金

单位：人民币元

项目	本期末 (2023 年 12 月 31 日)	上年度末 (2022 年 12 月 31 日)
活期存款	466,727,329.98	537,133,143.42
等于：本金	466,614,471.47	537,017,067.44
加：应计利息	112,858.51	116,075.98
减：坏账准备	—	—
定期存款	—	—
等于：本金	—	—
加：应计利息	—	—
减：坏账准备	—	—
其中：存款期限 1 个月以内	—	—
存款期限 1-3 个月	—	—
存款期限 3 个月以上	—	—
其他存款	—	—
等于：本金	—	—
加：应计利息	—	—
减：坏账准备	—	—
合计	466,727,329.98	537,133,143.42

注：本基金本报告期末及上年度末均未持有定期存款。

7.4.7.2 交易性金融资产

单位：人民币元

项目	本期末 (2023 年 12 月 31 日)			
	成本	应计利息	公允价值	公允价值变动

股票	7,078,635,63 6.82	—	6,731,510,54 6.51	— 347,125,090. 31
贵金属投资-金交所黄金合约	—	—	—	—
债券	交易所市场	229,700.00	7.05	229,707.05
	银行间市场	—	—	—
	合计	229,700.00	7.05	229,707.05
资产支持证券	—	—	—	—
基金	—	—	—	—
其他	—	—	—	—
合计	7,078,865,33 6.82	7.05	6,731,740,25 3.56	— 347,125,090. 31
项目	上年度末（2022年12月31日）			
	成本	应计利息	公允价值	公允价值变动
股票	6,879,268,53 1.91	—	6,460,352,21 1.04	— 418,916,320. 87
贵金属投资-金交所黄金合约	—	—	—	—
债券	交易所市场	51,000.00	0.67	51,000.67
	银行间市场	—	—	—
	合计	51,000.00	0.67	51,000.67
资产支持证券	—	—	—	—
基金	—	—	—	—
其他	—	—	—	—
合计	6,879,319,53 1.91	0.67	6,460,403,21 1.71	— 418,916,320. 87

7.4.7.3 衍生金融资产/负债

7.4.7.3.1 衍生金融资产/负债期末余额

注：本报告期末及上年度末本基金未持有衍生金融资产/负债。

7.4.7.4 买入返售金融资产

7.4.7.4.1 各项买入返售金融资产期末余额

注：本基金本报告期末及上年度末均未持有买入返售金融资产。

7.4.7.4.2 期末买断式逆回购交易中取得的债券

注：本基金本报告期末及上年度末均未持有买断式逆回购中取得的债券。

7.4.7.5 其他资产

注：本基金本报告期末及上年度末均未持有其他资产。

7.4.7.6 其他负债

单位：人民币元

项目	本期末（2023年12月31日）	上年度末（2022年12月31日）
应付券商交易单元保证金	—	—
应付赎回费	23,475.53	12,999.61
应付证券出借违约金	—	—
应付交易费用	5,167,775.27	9,035,808.96
其中：交易所市场	5,167,775.27	9,035,808.96
银行间市场	—	—
应付利息	—	—
预提信息披露费	120,000.00	120,000.00
预提审计费	68,000.00	68,000.00
应付指数使用费	291,727.37	290,875.09
合计	5,670,978.17	9,527,683.66

7.4.7.7 实收基金

富国中证500指数增强（LOF）A/B：

金额单位：人民币元

项目	本期（2023年01月01日至2023年12月31日）	
	基金份额（份）	账面金额
上年度末	3,147,679,233.12	3,147,679,233.12
本期申购	780,363,177.83	780,363,177.83
本期赎回（以“-”号填列）	-911,724,168.92	-911,724,168.92
本期末	3,016,318,242.03	3,016,318,242.03

富国中证500指数增强（LOF）C：

金额单位：人民币元

项目	本期（2023年01月01日至2023年12月31日）	
	基金份额（份）	账面金额
上年度末	86,944,701.78	86,944,701.78
本期申购	441,869,090.96	441,869,090.96
本期赎回（以“-”号填列）	-144,866,501.99	-144,866,501.99
本期末	383,947,290.75	383,947,290.75

注：申购含红利再投、转换入份额，赎回含转换出份额。

7.4.7.8 未分配利润

富国中证500指数增强（LOF）A/B：

单位：人民币元

项目	已实现部分	未实现部分	未分配利润合计
上年度末	4,396,786,765.44	—	3,663,964,328.70

		732,822,436.74	
本期期初	4,396,786,765.44	-	3,663,964,328.70
本期利润	-186,936,167.34	70,872,819.92	-116,063,347.42
本期基金份额交易产生的变动数	-182,665,500.19	9,738,207.06	-172,927,293.13
其中：基金申购款	1,096,057,060.60	-	968,281,817.47
基金赎回款	1,278,722,560.79	137,513,450.19	1,141,209,110.60
本期已分配利润	-	-	-
本期末	4,027,185,097.91	-	3,374,973,688.15
		652,211,409.76	

富国中证500指数增强（LOF）C：

单位：人民币元

项目	已实现部分	未实现部分	未分配利润合计
上年度末	121,016,334.42	-	100,788,927.31
本期期初	121,016,334.42	20,227,407.11	100,788,927.31
本期利润	-28,866,452.66	918,410.64	-27,948,042.02
本期基金份额交易产生的变动数	416,922,118.26	-	353,307,102.52
其中：基金申购款	618,120,819.26	63,615,015.74	529,208,641.06
基金赎回款	201,198,701.00	-	-175,901,538.54
本期已分配利润	-	25,297,162.46	-
本期末	509,072,000.02	-	426,147,987.81
		82,924,012.21	

7.4.7.9 存款利息收入

单位：人民币元

项目	本期（2023年01月01日至2023年12月31日）	上年度可比期间（2022年01月01日至2022年12月31日）
活期存款利息收入	3,993,081.72	4,411,192.18
定期存款利息收入	-	-
其他存款利息收入	-	-
结算备付金利息收入	214,342.95	183,651.93
其他	75,001.98	72,103.22
合计	4,282,426.65	4,666,947.33

7.4.7.10 股票投资收益

单位：人民币元

项目	本期（2023年01月01日至2023年12月31日）	上年度可比期间（2022年01月01日至2022年12月31日）
卖出股票成交总额	17,870,893,601.55	18,737,463,779.35
减：卖出股票成本总额	18,083,606,798.09	19,360,588,128.04
减：交易费用	44,575,126.69	55,212,682.59
买卖股票差价收入	-257,288,323.23	-678,337,031.28

7.4.7.11 债券投资收益

7.4.7.11.1 债券投资收益项目构成

单位：人民币元

项目	本期（2023年01月01日至2023年12月31日）	上年度可比期间（2022年01月01日至2022年12月31日）
债券投资收益——利息收入	1,039.94	6,192.97
债券投资收益——买卖债券（债转股及债券到期兑付）差价收入	1,293,537.93	4,164,743.73
合计	1,294,577.87	4,170,936.70

7.4.7.11.2 债券投资收益——买卖债券差价收入

单位：人民币元

项目	本期（2023年01月01日至2023年12月31日）	上年度可比期间（2022年01月01日至2022年12月31日）
卖出债券（债转股及债券到期兑付）成交总额	6,307,755.08	34,645,055.22
减：卖出债券（债转股及债券到期兑付）成本总额	5,012,900.00	30,472,300.00
减：应计利息总额	1,064.86	6,985.51
减：交易费用	252.29	1,025.98
买卖债券差价收入	1,293,537.93	4,164,743.73

7.4.7.12 资产支持证券投资收益

7.4.7.12.1 资产支持证券投资收益项目构成

注：本基金本报告期及上年度可比期间均无资产支持证券投资收益。

7.4.7.12.2 资产支持证券投资收益——买卖资产支持证券差价收入

注：本基金本报告期及上年度可比期间均无资产支持证券投资收益——买卖资产支持证券差价收入。

7.4.7.13 贵金属投资收益

注：本基金本报告期及上年度可比期间均无买卖贵金属交易。

7.4.7.14 衍生工具收益

7.4.7.14.1 衍生工具收益——买卖权证差价收入

注：本基金本报告期及上年度可比期间均无衍生工具收益——买卖权证差价收入。

7.4.7.14.2 衍生工具收益——其他投资收益

注：本基金本报告期及上年度可比期间均无衍生工具收益——其他投资收益。

7.4.7.15 股利收益

单位：人民币元

项目	本期（2023年01月01日至2023年12月31日）	上年度可比期间（2022年01月01日至2022年12月31日）
股票投资产生的股利收益	119,129,455.31	122,642,133.36
其中：证券出借权益补偿收入	—	—
基金投资产生的股利收益	—	—
合计	119,129,455.31	122,642,133.36

7.4.7.16 公允价值变动收益

单位：人民币元

项目名称	本期（2023年01月01日至2023年12月31日）	上年度可比期间（2022年01月01日至2022年12月31日）
1. 交易性金融资产	71,791,230.56	-674,050,850.98
股票投资	71,791,230.56	-673,531,026.58
债券投资	—	-519,824.40
资产支持证券投资	—	—
基金投资	—	—
贵金属投资	—	—
其他	—	—
2. 衍生工具	—	—

权证投资	—	—
3. 其他	—	—
减：应税金融商品公允价值变动产生的预估增值税	—	—
合计	71,791,230.56	-674,050,850.98

7.4.7.17 其他收入

单位：人民币元

项目	本期（2023年01月01日至2023年12月31日）	上年度可比期间（2022年01月01日至2022年12月31日）
基金赎回费收入	2,606,084.57	4,759,602.63
基金转换费收入	29,860.46	11,835.49
合计	2,635,945.03	4,771,438.12

7.4.7.18 信用减值损失

注：本基金本报告期及上年度可比期间均无信用减值损失。

7.4.7.19 其他费用

单位：人民币元

项目	本期（2023年01月01日至2023年12月31日）	上年度可比期间（2022年01月01日至2022年12月31日）
审计费用	68,000.00	68,000.00
信息披露费	120,000.00	120,000.00
证券出借违约金	—	—
银行费用	10,039.77	13,192.62
指数使用费	1,164,004.03	1,199,629.52
其他	100.58	—
合计	1,362,144.38	1,400,822.14

7.4.8 或有事项、资产负债表日后事项的说明

7.4.8.1 或有事项

截至资产负债表日，本基金无需要说明的重大或有事项。

7.4.8.2 资产负债表日后事项

截至财务报表批准日，本基金无其他需要披露的资产负债表日后事项。

7.4.9 关联方关系

关联方名称	与本基金的关系
富国基金管理有限公司	基金管理人、注册登记机构、基金销售机构
海通证券股份有限公司（“海通证券”）	基金管理人的股东、基金代销机构
申万宏源证券有限公司（“申万宏源”）	基金管理人的股东、基金代销机构
中国农业银行股份有限公司	基金托管人、基金代销机构
海通期货股份有限公司	基金管理人的股东控制的子公司、基金代销

	机构
山东省金融资产管理股份有限公司	基金管理人的股东
蒙特利尔银行	基金管理人的股东
富国鑫汇养老目标日期 2045 五年持有期混合发起式 (FOF)	纳入基金管理人合并财务报表合并范围内的证券投资基金
富国鑫旺均衡养老目标三年持有期混合型发起式基金中基金 (FOF)	纳入基金管理人合并财务报表合并范围内的证券投资基金

注：以下关联交易均在正常业务范围内按一般商业条款订立。

7.4.10 本报告期及上年度可比期间的关联方交易

7.4.10.1 通过关联方交易单元进行的交易

7.4.10.1.1 股票交易

金额单位：人民币元

关联方名称	本期（2023年01月01日至2023年12月31日）		上年度可比期间（2022年01月01日至2022年12月31日）	
	成交金额	占当期股票成交总额的比例 (%)	成交金额	占当期股票成交总额的比例 (%)
海通证券	4,933,882,647.70	13.66	3,807,954,207.82	10.13
申万宏源	5,268,231,998.80	14.58	4,105,810,706.22	10.93

7.4.10.1.2 权证交易

注：本基金本报告期及上年度可比期间均未通过关联方交易单元进行权证交易。

7.4.10.1.3 债券交易

金额单位：人民币元

关联方名称	本期（2023年01月01日至2023年12月31日）		上年度可比期间（2022年01月01日至2022年12月31日）	
	成交金额	占当期债券成交总额的比例 (%)	成交金额	占当期债券成交总额的比例 (%)
海通证券	—	—	2,101,399.98	6.07
申万宏源	1,204,538.77	19.10	8,707,906.68	25.13

7.4.10.1.4 债券回购交易

注：本基金本报告期及上年度可比期间均未通过关联方交易单元进行回购交易。

7.4.10.1.5 应支付关联方的佣金

金额单位：人民币元

关联方名称	本期（2023年01月01日至2023年12月31日）			
	当期佣金	占当期佣金总量的比例（%）	期末应付佣金余额	占期末应付佣金总额的比例（%）
海通证券	3,580,288.92	13.67	992,032.09	19.20
申万宏源	3,818,904.11	14.58	666,571.29	12.90
关联方名称	上年度可比期间（2022年01月01日至2022年12月31日）			
	当期佣金	占当期佣金总量的比例（%）	期末应付佣金余额	占期末应付佣金总额的比例（%）
海通证券	3,301,045.99	9.90	977,907.36	10.82
申万宏源	3,624,579.20	10.87	739,574.77	8.18

注：上述佣金按市场佣金率计算，以扣除由中国证券登记结算有限责任公司收取证管费、经手费和由券商承担的证券结算风险基金后的净额列示。该类佣金协议的服务范围还包括佣金收取方为本基金提供的证券投资研究成果和市场信息服务。

7.4.10.2 关联方报酬

7.4.10.2.1 基金管理费

单位：人民币元

项目	本期（2023年01月01日至2023年12月31日）	上年度可比期间（2022年01月01日至2022年12月31日）
当期发生的基金应支付的管理费	72,750,249.94	74,976,845.28
其中：应支付销售机构的客户维护费	24,037,876.24	22,996,185.63
应支付基金管理人的净管理费	48,712,373.70	51,980,659.65

注：基金管理费按前一日的基金资产净值的1.00%的年费率计提。计算方法如下：

$$H = E \times 1.00\% / \text{当年天数}$$

H 为每日应计提的基金管理费

E 为前一日的基金资产净值

基金管理费每日计提，逐日累计至每月月末，按月支付。

7.4.10.2.2 基金托管费

单位：人民币元

项目	本期（2023年01月01日至2023年12月31日）	上年度可比期间（2022年01月01日至2022年12月31日）
当期发生的基金应支付的托管费	10,912,537.41	11,246,526.80

注：基金托管费按前一日的基金资产净值的0.15%的年费率计提。计算方法如下：

$$H = E \times 0.15\% / \text{当年天数}$$

H 为每日应计提的基金托管费

E 为前一日的基金资产净值

基金托管费每日计提，逐日累计至每月月末，按月支付。

7.4.10.2.3 销售服务费

单位：人民币元

获得销售服务费的各关联方名称	本期（2023年01月01日至2023年12月31日）		
	当期发生的基金应支付的销售服务费		
	富国中证500指数增强（LOF）A/B	富国中证500指数增强（LOF）C	合计
富国基金管理有限公司	—	580,154.69	580,154.69
海通证券股份有限公司	—	97.39	97.39
申万宏源证券有限公司	—	1,289.04	1,289.04
合计	—	581,541.12	581,541.12

单位：人民币元

获得销售服务费的各关联方名称	上年度可比期间（2022年01月01日至2022年12月31日）		
	当期发生的基金应支付的销售服务费		
	富国中证500指数增强（LOF）A/B	富国中证500指数增强（LOF）C	合计
富国基金管理有限公司	—	113,562.47	113,562.47
海通期货股份有限公司	—	25.92	25.92
海通证券股份有限公司	—	35.69	35.69
合计	—	113,624.08	113,624.08

注：本基金A类基金份额不收取销售服务费，C类基金份额的销售服务费将专门用于本基金C类基金份额的销售与基金份额持有人服务。在通常情况下，C类基金份额的销售服务费按前一日C类基金份额基金资产净值的0.20%年费率计提。销售服务费计算方法如下：

$H = E \times 0.20\% \div \text{当年天数}$

H 为 C 类基金份额每日应计提的销售服务费

E 为 C 类基金份额前一日基金资产净值

销售服务费每日计提，按月支付。

7.4.10.3 与关联方进行银行间同业市场的债券（含回购）交易

注：本基金本报告期及上年度可比期间均未与关联方通过银行间同业市场进行债券（含回购）交易。

7.4.10.4 报告期内转融通证券出借业务发生重大关联交易事项的说明

7.4.10.4.1 与关联方通过约定申报方式进行的适用固定期限费率的证券出借业务的情况

注：本基金本报告期及上年度可比期间均未与关联方通过约定申报方式进行适用固定期限费率从事证券出借业务。

7.4.10.4.2 与关联方通过约定申报方式进行的适用市场化期限费率的证券出借业务的情况

注：本基金本报告期及上年度可比期间均未与关联方通过约定申报方式进行适用市场化期限费率从事证券出借业务。

7.4.10.5 各关联方投资本基金的情况

7.4.10.5.1 报告期内基金管理人运用固有资金投资本基金的情况

份额单位：份

项目	本期（2023年01月01日至2023年12月31日）		上年度可比期间（2022年01月01日至2022年12月31日）	
	富国中证500指数增强（LOF）A/B	富国中证500指数增强（LOF）C	富国中证500指数增强（LOF）A/B	富国中证500指数增强（LOF）C
基金合同生效日（2011年10月12日）持有的基金份额	—	—	—	—

期初持有的基金份额	12,657,866.18	395.26	12,657,866.18	395.26
期间申购/买入总份额	—	—	—	—
期间因拆分变动份额	—	—	—	—
减:期间赎回/卖出总份额	—	395.26	—	—
期末持有的基金份额	12,657,866.18	—	12,657,866.18	395.26
期末持有的基金份额占基金总份额比例	0.42%	—	0.40%	0.00%

注:本基金管理人投资本基金按照公告的费率条款执行,不存在费率优惠的情况。

7.4.10.5.2 报告期末除基金管理人之外的其他关联方投资本基金的情况

富国中证500指数增强(LOF)C:

份额单位:份

关联方名称	本期末(2023年12月31日)		上期末(2022年12月31日)	
	持有的基金份额	持有的基金份额占基金总份额的比例(%)	持有的基金份额	持有的基金份额占基金总份额的比例(%)
富国鑫汇养老目标日期2045五年持有期混合型发起式基金中基金(FOF)	3,042,228.40	0.79	—	—
富国鑫旺均衡养老目标三年持有期混合型发起式基金中基金(FOF)	2,489,573.07	0.65	—	—

7.4.10.6 由关联方保管的银行存款余额及当期产生的利息收入

单位:人民币元

关联方名称	本期(2023年01月01日至2023年12月31日)		上年度可比期间(2022年01月01日至2022年12月31日)	
	期末余额	当期利息收入	期末余额	当期利息收入
中国农业银行股份有限公司	466,727,329.98	3,993,081.72	537,133,143.42	4,411,192.18

7.4.10.7 本基金在承销期内参与关联方承销证券的情况

注:本基金本报告期及上年度可比期间均未在承销期内直接购入关联方承销的证券。

7.4.10.8 其他关联交易事项的说明

7.4.10.8.1 其他关联交易事项的说明

本基金无其他关联交易事项。

7.4.11 利润分配情况

注：本基金本报告期末未进行利润分配。

7.4.12 期末（2023年12月31日）本基金持有的流通受限证券

7.4.12.1 因认购新发/增发证券而于期末持有的流通受限证券

7.4.12.1.1 受限证券类别：股票

金额单位：人民币元

证券代码	证券名称	成功认购日	受限期	流通受限类型	认购价格	期末估值单价	数量 (单位：股)	期末成本总额	期末估值总额	备注
001239	永达股份	2023-12-04	6个月	新股限售	12.05	19.92	189	2,277.45	3,764.88	—
001306	夏厦精密	2023-11-09	6个月	新股限售	53.63	75.36	64	3,432.32	4,823.04	—
001326	联域股份	2023-11-01	6个月	新股限售	41.18	48.64	99	4,076.82	4,815.36	—
001358	兴欣新材	2023-12-14	6个月	新股限售	41.00	44.16	87	3,567.00	3,841.92	—
001378	德冠新材	2023-10-23	6个月	新股限售	31.68	31.27	205	6,494.40	6,410.35	—
300904	威力传动	2023-08-02	6个月	新股限售	35.41	61.53	304	10,764.64	18,705.12	—
301202	朗威股份	2023-06-28	6个月	新股限售	25.82	31.80	306	7,900.92	9,730.80	—
301210	金杨股份	2023-06-21	6个月	新股限售	57.88	45.48	281	16,264.28	12,779.88	—
301251	威尔高	2023-08-30	6个月	新股限售	28.88	34.59	321	9,270.48	11,103.39	—
301261	恒工精密	2023-06-29	6个月	新股限售	36.90	50.85	198	7,306.20	10,068.30	—
301272	英华特	2023-07-06	6个月	新股限售	51.39	53.38	173	8,890.47	9,234.74	—
301329	信音电子	2023-07-05	6个月	新股限售	21.00	22.23	458	9,618.00	10,181.34	—
301348	蓝箭电子	2023-08-01	6个月	新股限售	18.08	44.57	613	11,083.04	27,321.41	—
301362	民爆光电	2023-07-27	6个月	新股限售	51.05	38.52	420	21,441.00	16,178.40	—
301372	科净源	2023-08-03	6个月	新股限售	45.00	43.59	231	10,395.00	10,069.29	—
301393	昊帆生物	2023-07-05	6个月	新股限售	67.68	59.37	260	17,596.80	15,436.20	—
301395	仁信新材	2023-06-21	6个月	新股限售	26.68	18.69	520	13,873.60	9,718.80	—
301413	安培龙	2023-12-11	6个月	新股限售	33.25	58.19	164	5,453.00	9,543.16	—
301418	协昌科技	2023-08-10	6个月	新股限售	51.88	50.20	189	9,805.32	9,487.80	—
301421	波长光电	2023-08-16	6个月	新股限售	29.38	59.37	332	9,754.16	19,710.84	—
301456	盘古智能	2023-07-06	6个月	新股限售	37.96	30.39	407	15,449.72	12,368.73	—
301468	博盈特焊	2023-07-12	6个月	新股限售	47.58	30.22	598	28,452.84	18,071.56	—
301469	恒达新材	2023-08-10	6个月	新股限售	36.58	33.09	275	10,059.50	9,099.75	—

301486	致尚科技	2023-06-30	6个月	新股限售	57.66	47.25	482	27,792.12	22,774.50	—
301488	豪恩汽电	2023-06-26	6个月	新股限售	39.78	69.09	262	10,422.36	18,101.58	—
301489	思泉新材	2023-10-16	6个月	新股限售	41.66	64.11	128	5,332.48	8,206.08	—
301498	乖宝宠物	2023-08-09	6个月	新股限售	39.99	38.81	554	22,154.46	21,500.74	—
301500	飞南资源	2023-09-13	6个月	新股限售	23.97	20.89	455	10,906.35	9,504.95	—
301505	苏州规划	2023-07-12	6个月	新股限售	26.35	35.81	194	5,111.90	6,947.14	—
301508	中机认检	2023-11-23	6个月	新股限售	16.82	26.68	419	7,047.58	11,178.92	—
301509	金凯生科	2023-07-26	6个月	新股限售	56.56	62.23	266	15,044.96	16,553.18	—
301510	固高科技	2023-08-04	6个月	新股限售	12.00	35.01	396	4,752.00	13,863.96	—
301511	德福科技	2023-08-08	6个月	新股限售	28.00	22.67	982	27,496.00	22,261.94	—
301515	港通医疗	2023-07-13	6个月	新股限售	31.16	28.27	230	7,166.80	6,502.10	—
301516	中远通	2023-12-01	6个月	新股限售	6.87	15.51	604	4,149.48	9,368.04	—
301517	陕西华达	2023-10-09	6个月	新股限售	26.87	43.69	185	4,970.95	8,082.65	—
301518	长华化学	2023-07-26	6个月	新股限售	25.75	23.01	385	9,913.75	8,858.85	—
301520	万邦医药	2023-09-18	6个月	新股限售	67.88	52.74	160	10,860.80	8,438.40	—
301528	多浦乐	2023-08-17	6个月	新股限售	71.80	68.91	148	10,626.40	10,198.68	—
301533	威马农机	2023-08-07	6个月	新股限售	29.50	33.16	225	6,637.50	7,461.00	—
301550	斯菱股份	2023-09-06	6个月	新股限售	37.56	43.57	260	9,765.60	11,328.20	—
301555	惠柏新材	2023-10-24	6个月	新股限售	22.88	32.44	224	5,125.12	7,266.56	—
301566	达利凯普	2023-12-22	6个月	新股限售	8.90	22.14	576	5,126.40	12,752.64	—
301578	辰奕智能	2023-12-21	6个月	新股限售	48.94	68.32	118	5,774.92	8,061.76	—
601083	锦江航运	2023-11-28	6个月	新股限售	11.25	11.07	1,263	14,208.75	13,981.41	—
601096	宏盛华源	2023-12-15	6个月	新股限售	1.70	4.06	3,918	6,660.60	15,907.08	—
603004	鼎龙科技	2023-12-20	6个月	新股限售	16.80	31.19	195	3,276.00	6,082.05	—
603062	麦加芯彩	2023-10-31	6个月	新股限售	58.08	57.81	126	7,318.08	7,284.06	—
603107	上海汽配	2023-10-25	6个月	新股限售	14.23	18.19	292	4,155.16	5,311.48	—
603231	索宝蛋白	2023-12-06	6个月	新股限售	21.29	21.53	161	3,427.69	3,466.33	—
603275	众辰科技	2023-08-16	6个月	新股限售	49.97	39.70	193	9,644.21	7,662.10	—
603276	恒兴新材	2023-09-18	6个月	新股限售	25.73	24.88	134	3,447.82	3,333.92	—
603296	华勤技术	2023-08-01	6个月	新股限售	80.80	77.75	593	47,914.40	46,105.75	—
603373	安邦护卫	2023-12-13	6个月	新股限售	19.10	34.75	88	1,680.80	3,058.00	—
688563	航材股份	2023-07-12	6个月	新股限售	78.99	60.49	1,501	118,563.99	90,795.49	—
688591	泰凌微	2023-08-18	6个月	新股限售	24.98	28.02	681	17,011.38	19,081.62	—
688592	司南导航	2023-08-07	6个月	新股限售	50.50	50.53	216	10,908.00	10,914.48	—
688602	康鹏科技	2023-07-13	6个月	新股限售	8.66	11.06	1,066	9,231.56	11,789.96	—
688603	天承科技	2023-06-30	6个月	新股限售	55.00	74.14	140	7,700.00	10,379.60	—
688610	埃科光电	2023-07-10	6个月	新股限售	73.33	51.00	275	20,165.75	14,025.00	—
688612	威迈斯	2023-07-19	6个月	新股限售	47.29	37.97	422	19,956.38	16,023.34	—
688627	精智达	2023-07-11	6个月	新股限售	46.77	87.72	222	10,382.94	19,473.84	—
688638	誉辰智能	2023-07-04	6个月	新股限售	83.90	59.68	141	11,829.90	8,414.88	—
688646	逸飞激光	2023-07-21	6个月	新股限售	46.80	36.07	219	10,249.20	7,899.33	—

688648	中邮科技	2023-11-06	6 个月	新股限售	15.18	21.43	303	4,599.54	6,493.29	—
688651	盛邦安全	2023-07-19	6 个月	新股限售	39.90	46.05	178	7,102.20	8,196.90	—
688652	京仪装备	2023-11-22	6 个月	新股限售	31.95	52.25	416	13,291.20	21,736.00	—
688653	康希通信	2023-11-10	6 个月	新股限售	10.50	15.99	648	6,804.00	10,361.52	—
688671	碧兴物联	2023-08-02	6 个月	新股限售	36.12	34.30	226	8,163.12	7,751.80	—
688702	盛科通信	2023-09-06	6 个月	新股限售	42.66	48.18	549	23,420.34	26,450.82	—
688719	爱科赛博	2023-09-20	6 个月	新股限售	69.98	60.10	194	13,576.12	11,659.40	—
688720	艾森股份	2023-11-29	6 个月	新股限售	28.03	49.84	165	4,624.95	8,223.60	—

7.4.12.1.2 受限证券类别：债券

金额单位：人民币元

证券代码	证券名称	成功认购日	受限期	流通受限类型	认购价格	期末估值单价	数量 (单位：张)	期末成本总额	期末估值总额	备注
127102	浙建转债	2023-12-25	1 个月内 (含)	认购新发证券	100.00	100.00	2,297	229,700.00	229,707.05	—

7.4.12.2 期末持有的暂时停牌等流通受限股票

金额单位：人民币元

股票代码	股票名称	停牌日期	停牌原因	期末估值单价	复牌日期	复牌开盘单价	数量 (单位：股)	期末成本总额	期末估值总额	备注
688337	普源精电	2023 年 12 月 25 日	重大事项停牌	43.87	2024 年 01 月 09 日	41.72	116,400.00	5,319,880.97	5,106,468.00	—

7.4.12.3 期末债券正回购交易中作为抵押的债券

7.4.12.3.1 银行间市场债券正回购

注：截至本报告期末 2023 年 12 月 31 日止，本基金无因从事银行间市场债券正回购交易形成的卖出回购证券款余额。

7.4.12.3.2 交易所市场债券正回购

截至本报告期末 2023 年 12 月 31 日止，本基金无因从事交易所市场债券正回购交易形成的卖出回购证券款余额。

7.4.12.4 期末参与转融通证券出借业务的证券

注：本基金本报告期末未持有参与转融通证券出借业务的证券。

7.4.13 金融工具风险及管理

7.4.13.1 风险管理政策和组织架构

本基金在日常经营活动中涉及的财务风险主要包括信用风险、流动性风险及市场风险。本基金管理人制定了政策和程序来识别及分析这些风险，并设定适当的风险限额及内部控制流程，通过可靠的管理及信息系统持续监控上述各类风险。本基金管理人建立了以风险控制委员会为核心的、由督察长、风险控制委员会、风险管理部和合规稽核部、相关职能部门和业务部门构成的四级风险管理架构体系。

7.4.13.2 信用风险

信用风险是指基金在交易过程中因交易对手未履行合约责任，或者基金所投资证券之发行人出现违约、拒绝支付到期本息，导致基金资产损失和收益变化的风险。本基金均投资于具有良好信用等级的证券，且通过分散化投资以分散信用风险。本基金投资于一家上市公司发行的证券市值不超过基金资产净值的 10%，且本基金与由本基金管理人管理的其他基金共同持有一家公司发行的证券，不得超过该证券的 10%。本基金在交易所进行的交易均与中国证券登记结算有限责任公司完成证券交收和款项清算，因此违约风险发生的可能性很小；基金在进行银行间同业市场交易前均对交易对手进行信用评估，以控制相应的信用风险。由于国债、央行票据和政策性金融债的信用风险很低，故不进行列示。

7.4.13.2.1 按短期信用评级列示的债券投资

注：本基金本报告期末及上年度末均未持有按短期信用评级列示的信用债。

7.4.13.2.2 按长期信用评级列示的债券投资

单位：人民币元

长期信用评级	本期末（2023年12月31日）	上年度末（2022年12月31日）
AAA	—	—
AAA 以下	229,707.05	51,000.67
未评级	—	—
合计	229,707.05	51,000.67

注：本表主要列示除短融和超短融之外的信用债，债券评级取自第三方评级机构的债项评级。

7.4.13.2.3 按长期信用评级列示的资产支持证券投资

注：本基金本报告期末及上年度末均未持有资产支持证券。

7.4.13.2.4 按长期信用评级列示的同业存单投资

注：本基金本报告期末及上年度末均未持有同业存单。

7.4.13.3 流动性风险

流动性风险是指基金管理人未能以合理价格及时变现基金资产以支付投资者赎回款项的风险。本基金的流动性风险一方面来自于基金份额持有人可随时要求赎回其持有的基金份额，另一方面来自于投资品种所处的交易市场不活跃而带来的变现困难或因投资集中而无法在市场出现剧烈波动的情况下以合理的价格变现。

7.4.13.3.1 报告期内本基金组合资产的流动性风险分析

本基金的基金管理人严格按照《公开募集证券投资基金运作管理办法》及《公开募集开放式证券投资基金流动性风险管理规定》等有关法规的要求建立健全开放式基金流动性风险管理的内部控制体系，审慎评估各类资产的流动性，针对性制定流动性风险管理措施，对本基金组合资产的流动性风险进行管理。

本基金的基金管理人采用监控基金组合资产持仓集中度指标、逆回购交易的到期日与交易对手的集中度、流动性受限资产比例、基金组合资产中7个工作日可变现资产的可变现价值以及压力测试等方式防范流动性风险，并于开放日对本基金的申购赎回情况进行监控，保持基金投资组合中的可用现金头寸与之相匹配，确保本基金资产的变现能力与投资者赎回需求的匹配与平衡。本基金的基金管理

人在基金合同中设计了巨额赎回条款，约定在非常情况下赎回申请的处理方式，控制因开放申购赎回带来的流动性风险，有效保障基金持有人利益。

本基金所持部分证券在证券交易所上市，其余亦可在银行间同业市场交易，因此除在 7.4.12 中列示的部分基金资产流通暂时受限制不能自由转让的情况外，其余均能及时变现。本基金主动投资于流动性受限资产的市值合计未超过基金资产净值的 15%。此外，本基金可通过卖出回购金融资产方式借入短期资金应对流动性需求，其上限一般不超过基金持有的债券资产的公允价值。

本基金本报告期末及上年度末均无重大流动性风险。

7.4.13.4 市场风险

市场风险是指基金所持金融工具的公允价值或未来现金流量因所处市场各类价格因素的变动而发生波动的风险，包括利率风险、外汇风险和其他价格风险。

7.4.13.4.1 利率风险

利率风险是指基金的财务状况和现金流量受市场利率变动而发生波动的风险。本基金的生息资产主要为货币资金、结算备付金、存出保证金及债券投资等。

7.4.13.4.1.1 利率风险敞口

下表统计了本基金的利率风险敞口。表中所示为本基金资产及负债的公允价值，并按照合约规定的重新定价日或到期日孰早者进行了分类。

单位：人民币元

本期末（2023年12月31日）	1个月以内	1-3个月	3个月-1年	1-5年	5年以上	不计息	合计
资产							
货币资金	466,727,329.98	—	—	—	—	—	466,727,329.98
结算备付金	9,080,351.90	—	—	—	—	—	9,080,351.90
存出保证金	431,067.96	—	—	—	—	—	431,067.96
交易性金融资产	—	—	229,707.05	—	—	6,731,510,546.51	6,731,740,253.56
应收清算款	—	—	—	—	—	152,884.88	152,884.88
应收申购款	168,281.93	—	—	—	—	13,486,845.04	13,655,126.97
资产总计	476,407,031.77	—	229,707.05	—	—	6,745,150,276.43	7,221,787,015.25
负债							
应付赎回款	—	—	—	—	—	7,538,210.31	7,538,210.31
应付管理人报酬	—	—	—	—	—	6,130,955.98	6,130,955.98
应付托管费	—	—	—	—	—	919,643.39	919,643.39
应付销售服务费	—	—	—	—	—	140,018.43	140,018.43
应交税费	—	—	—	—	—	0.23	0.23
其他负债	—	—	—	—	—	5,670,978.17	5,670,978.17
负债总计	—	—	—	—	—	20,399,806.51	20,399,806.51
利率敏感度缺口	476,407,031.77	—	229,707.05	—	—	6,724,750,469.92	7,201,387,208.74
上年度末（2022年12月31日）	1个月以内	1-3个月	3个月-1年	1-5年	5年以上	不计息	合计
资产							
货币资金	537,133,143.42	—	—	—	—	—	537,133,143.42

结算备付金	4,847,551.51	—	—	—	—	—	4,847,551.51
存出保证金	449,071.86	—	—	—	—	—	449,071.86
交易性金融资产	—	—	51,000.67	—	—	6,460,352,211.04	6,460,403,211.71
应收清算款	—	—	—	—	—	9,144,449.33	9,144,449.33
应收申购款	262,750.88	—	—	—	—	7,481,786.09	7,744,536.97
资产总计	542,692,517.67	—	51,000.67	—	—	6,476,978,446.46	7,019,721,964.80
负债							
应付赎回款	—	—	—	—	—	3,695,118.63	3,695,118.63
应付管理人报酬	—	—	—	—	—	6,157,991.71	6,157,991.71
应付托管费	—	—	—	—	—	923,698.76	923,698.76
应付销售服务费	—	—	—	—	—	40,280.68	40,280.68
应交税费	—	—	—	—	—	0.45	0.45
其他负债	—	—	—	—	—	9,527,683.66	9,527,683.66
负债总计	—	—	—	—	—	20,344,773.89	20,344,773.89
利率敏感度缺口	542,692,517.67	—	51,000.67	—	—	6,456,633,672.57	6,999,377,190.91

7.4.13.4.1.2 利率风险的敏感性分析

本基金本期末及上年度末均未持有债券资产（不含可转债），因此市场利率的变动对于本基金资产净值无重大影响。

7.4.13.4.2 外汇风险

本基金的所有资产及负债以人民币计价，因此无外汇风险。

7.4.13.4.3 其他价格风险

本基金其他价格风险主要系市场价格风险，市场价格风险是指基金所持金融工具的公允价值或未来现金流量因除市场利率和外汇汇率以外的市场价格因素变动而发生波动的风险。本基金主要投资于证券交易所上市或银行间同业市场交易的证券，所面临的最大市场价格风险由所持有的金融工具的公允价值决定。本基金通过投资组合的分散化降低市场价格风险，并且本基金管理人每日对本基金所持有的证券价格实施监控。

7.4.13.4.3.1 其他价格风险敞口

本基金的投资范围为具有良好流动性的金融工具，包括国内依法发行上市的股票（包括创业板、中小板及其他经中国证监会核准上市的股票）、存托凭证、债券、权证以及中国证监会允许基金投资的其他金融工具，但须符合中国证监会的相关规定。其中，股票及存托凭证资产投资比例不低于基金资产的90%，投资于中证500指数成份股和备选成份股（均含存托凭证）的资产不低于股票资产的80%。保持不低于基金资产净值5%的现金或者到期日在一年以内的政府债券，其中现金不包括结算备付金、存出保证金、应收申购款等。

本基金面临的整体市场价格风险列示如下：

金额单位：人民币元

项目	本期末（2023年12月31日）		上年度末（2022年12月31日）	
	公允价值	占基金资产净值比例（%）	公允价值	占基金资产净值比例（%）
交易性金融资产—股票投资	6,731,510,546.51	93.48	6,460,352,211.04	92.30
交易性金融资产—基金投资	—	—	—	—

交易性金融资产—债券投资	229,707.05	0.00	51,000.67	0.00
交易性金融资产—贵金属投资	—	—	—	—
衍生金融资产—权证投资	—	—	—	—
其他	—	—	—	—
合计	6,731,740,253.56	93.48	6,460,403,211.71	92.30

7.4.13.4.3.2 其他价格风险的敏感性分析

本基金管理人运用资产-资本定价模型（CAPM）对本基金的市场价格风险进行分析。下表为市场价格风险的敏感性分析，反映了在其他变量不变的假设下，业绩比较基准所对应的市场组合的价格发生合理、可能的变动时，将对基金净值产生的影响。

假设	1. 基金的市场价格风险主要源于市场的系统性风险，即与基金的贝塔系数紧密相关；2. 以下分析，除业绩比较基准发生变动，其他影响基金资产公允价值的风险变量保持不变。		
分析	相关风险变量的变动	对资产负债表日基金资产净值的影响金额（单位：人民币元）	
		本期末（2023年12月31日）	上年度末（2022年12月31日）
	1. 业绩比较基准增加1%	67,530,427.20	67,370,578.91
	2. 业绩比较基准减少1%	-67,530,427.20	-67,370,578.91

7.4.14 公允价值

7.4.14.1 金融工具公允价值计量的方法

公允价值计量结果所属的层次，由对公允价值计量整体而言具有重要意义的输入值所属的最低层次决定：第一层次：相同资产或负债在活跃市场上未经调整的报价；第二层次：除第一层次输入值外相关资产或负债直接或间接可观察的输入值；第三层次：相关资产或负债的不可观察输入值。

7.4.14.2 持续的以公允价值计量的金融工具

7.4.14.2.1 各层次金融工具的公允价值

单位：人民币元

公允价值计量结果所属的层次	本期末 (2023年12月31日)	上年度末 (2022年12月31日)
第一层次	6,725,470,538.53	6,357,216,947.19
第二层次	5,348,954.93	2,711,920.07
第三层次	920,760.10	100,474,344.45
合计	6,731,740,253.56	6,460,403,211.71

7.4.14.2.2 公允价值所属层次间的重大变动

本基金以导致各层次之间转换的事项发生日为确认各层次之间转换的时点。对于公开市场交易的股票、债券等投资，若出现重大事项停牌、交易不活跃或非公开发行等情况，本基金不会于停牌日至交易恢复活跃日期间、交易不活跃期间及限售期间将相关投资的公允价值列入第一层次，并根据估值调整中采用的对公允价值计量整体而言具有重要意义的输入值所属的最低层次，确定相关投资的公允价值应属第二层次或第三层次。

7.4.14.2.3 第三层次公允价值余额及变动情况

7.4.14.2.3.1 第三层次公允价值余额及变动情况

单位：人民币元

项目	本期（2023年01月01日至2023年12月31日）		
	交易性金融资产		合计
	债券投资	股票投资	
期初余额	—	100,474,344.45	100,474,344.45
当期购买	—	45,387,035.20	45,387,035.20
当期出售/结算	—	—	—
转入第三层次	—	—	—
转出第三层次	—	169,105,491.02	169,105,491.02
当期利得或损失总额	—	24,164,871.47	24,164,871.47
其中：计入损益的利得或损失	—	24,164,871.47	24,164,871.47
期末余额	—	920,760.10	920,760.10

期末仍持有的第三层次金融资产计入本期损益的未实现利得或损失的变动——公允价值变动损益	—	58,305.41	58,305.41
项目	上年度可比期间（2022年01月01日至2022年12月31日）		
	交易性金融资产		合计
	债券投资	股票投资	
期初余额	—	199,960,768.60	199,960,768.60
当期购买	—	111,983,671.21	111,983,671.21
当期出售/结算	—	—	—
转入第三层次	—	—	—
转出第三层次	—	175,856,508.75	175,856,508.75
当期利得或损失总额	—	-35,613,586.61	-35,613,586.61
其中：计入损益的利得或损失	—	-35,613,586.61	-35,613,586.61
期末余额	—	100,474,344.45	100,474,344.45
期末仍持有的第三层次金融资产计入本期损益的未实现利得或损失的变动——公允价值变动损益	—	-11,509,326.76	-11,509,326.76

7.4.14.2.3.2 使用重要不可观察输入值的第三层次公允价值计量的情况

单位：人民币元

项目	本期末公允价值	采用的估值技术	不可观察输入值		
			名称	范围/加权平均值	与公允价值之间的关系
限售股票	920,760.10	平均价格亚式期权模型	股票在剩余限售期内的股价的预期年化波动率	0.1462-2.1775	负相关
项目	上年度末公允价值	采用的估值技术	不可观察输入值		
			名称	范围/加权平均值	与公允价值之间的关系
限售股票	100,474,344.45	平均价格亚式期权模型	股票在剩余限售期内的股价的预期年化波动率	0.1862-2.4756	负相关

7.4.14.3 非持续的以公允价值计量的金融工具的说明

本基金本报告期末及上年度末均未持有非持续的以公允价值计量的金融工具。

7.4.14.4 不以公允价值计量的金融工具的相关说明

本基金持有的不以公允价值计量的金融工具为以摊余成本计量的金融资产和金融负债，这些金融工具因其剩余期限较短，所以其账面价值与公允价值相若。

7.4.15 有助于理解和分析会计报表需要说明的其他事项

7.4.15.1 承诺事项

截至资产负债表日，本基金无需要说明的承诺事项。

7.4.15.2 其他事项

截至资产负债表日，本基金无需要说明的其他重要事项。

§ 8 投资组合报告

8.1 期末基金资产组合情况

金额单位：人民币元

序号	项目	金额	占基金总资产的比例 (%)
1	权益投资	6,731,510,546.51	93.21
	其中：股票	6,731,510,546.51	93.21
2	基金投资	—	—
3	固定收益投资	229,707.05	0.00
	其中：债券	229,707.05	0.00
	资产支持证券	—	—
4	贵金属投资	—	—
5	金融衍生品投资	—	—
6	买入返售金融资产	—	—
	其中：买断式回购的买入返售金融资产	—	—
7	银行存款和结算备付金合计	475,807,681.88	6.59
8	其他各项资产	14,239,079.81	0.20
9	合计	7,221,787,015.25	100.00

8.2 报告期末按行业分类的股票投资组合

8.2.1 期末按行业分类的境内股票投资组合

8.2.1.1 期末积极投资按行业分类的股票投资组合

金额单位：人民币元

代码	行业类别	公允价值（元）	占基金资产净值比例（%）
A	农、林、牧、渔业	—	—
B	采矿业	46,475,576.16	0.65
C	制造业	860,592,791.59	11.95
D	电力、热力、燃气及水生产和供应业	4,759,774.00	0.07
E	建筑业	1,514,970.00	0.02
F	批发和零售业	5,580,426.50	0.08
G	交通运输、仓储和邮政业	1,294,081.41	0.02
H	住宿和餐饮业	—	—
I	信息传输、软件和信息技术服务业	175,905,939.62	2.44
J	金融业	9,571,799.80	0.13
K	房地产业	26,765,413.56	0.37
L	租赁和商务服务业	8,023,497.20	0.11
M	科学研究和技术服务业	14,083,918.54	0.20
N	水利、环境和公共设施管理业	5,651,201.29	0.08
O	居民服务、修理和其他服务业	—	—
P	教育	—	—
Q	卫生和社会工作	554,826.00	0.01
R	文化、体育和娱乐业	29,401,181.00	0.41
S	综合	—	—
	合计	1,190,175,396.67	16.53

8.2.1.2 期末指数投资按行业分类的股票投资组合

金额单位：人民币元

代码	行业类别	公允价值（元）	占基金资产净值比例（%）
A	农、林、牧、渔业	—	—
B	采矿业	339,353,207.93	4.71
C	制造业	3,467,441,487.63	48.15
D	电力、热力、燃气及水生产和供应业	98,470,018.66	1.37
E	建筑业	9,217,004.40	0.13
F	批发和零售业	237,171,197.00	3.29
G	交通运输、仓储和邮政业	42,589,768.51	0.59
H	住宿和餐饮业	21,786,776.00	0.30
I	信息传输、软件和信息技术服务业	477,634,026.75	6.63
J	金融业	521,832,335.61	7.25
K	房地产业	59,629,422.06	0.83

L	租赁和商务服务业	155,916.00	0.00
M	科学研究和技术服务业	54,152,720.69	0.75
N	水利、环境和公共设施管理业	11,573,580.00	0.16
O	居民服务、修理和其他服务业	—	—
P	教育	23,937,360.00	0.33
Q	卫生和社会工作	7,601,223.00	0.11
R	文化、体育和娱乐业	102,452,639.47	1.42
S	综合	66,336,466.13	0.92
	合计	5,541,335,149.84	76.95

8.3 期末按公允价值占基金资产净值比例大小排序的股票投资明细

8.3.1 期末指数投资按公允价值占基金资产净值比例大小排序的所有股票投资明细

金额单位：人民币元

序号	股票代码	股票名称	数量（股）	公允价值（元）	占基金资产净值比例（%）
1	000630	铜陵有色	27,435,700	89,989,096.00	1.25
2	002128	电投能源	6,218,250	88,734,427.50	1.23
3	000513	丽珠集团	2,391,381	83,722,248.81	1.16
4	600582	天地科技	14,841,770	80,739,228.80	1.12
5	000559	万向钱潮	14,205,608	73,727,105.52	1.02
6	600998	九州通	10,415,206	73,010,594.06	1.01
7	002152	广电运通	5,685,394	69,702,930.44	0.97
8	002185	华天科技	7,964,836	67,860,402.72	0.94
9	002422	科伦药业	2,214,006	64,316,874.30	0.89
10	002600	领益智造	9,376,800	63,387,168.00	0.88
11	000878	云南铜业	5,638,424	61,402,437.36	0.85
12	002065	东华软件	9,721,557	59,982,006.69	0.83
13	600497	驰宏锌锗	11,732,500	59,249,125.00	0.82
14	600901	江苏金租	12,081,448	58,474,208.32	0.81
15	300296	利亚德	9,366,539	56,199,234.00	0.78
16	000009	中国宝安	4,723,928	55,458,914.72	0.77
17	600066	宇通客车	4,167,674	55,221,680.50	0.77
18	600879	航天电子	6,909,723	53,273,964.33	0.74
19	002925	盈趣科技	2,697,405	52,518,475.35	0.73
20	601168	西部矿业	3,630,900	51,812,943.00	0.72
21	000039	中集集团	6,668,900	51,017,085.00	0.71
22	600637	东方明珠	6,617,230	49,761,569.60	0.69
23	000975	银泰黄金	3,237,462	48,561,930.00	0.67
24	600517	国网英大	9,954,934	47,485,035.18	0.66
25	002340	格林美	8,422,673	45,987,794.58	0.64
26	600967	内蒙一机	5,563,709	45,956,236.34	0.64

27	600352	浙江龙盛	5,438,949	45,687,171.60	0.63
28	300009	安科生物	4,379,469	44,758,173.18	0.62
29	600704	物产中大	10,055,400	44,545,422.00	0.62
30	600380	健康元	3,572,969	44,412,004.67	0.62
31	600959	江苏有线	13,819,813	43,394,212.82	0.60
32	300017	网宿科技	5,403,555	42,417,906.75	0.59
33	688567	孚能科技	2,598,773	42,385,987.63	0.59
34	300383	光环新网	4,294,700	41,744,484.00	0.58
35	000156	华数传媒	5,645,553	41,607,725.61	0.58
36	600885	宏发股份	1,463,625	40,454,595.00	0.56
37	600511	国药股份	1,372,200	39,272,364.00	0.55
38	603228	景旺电子	1,733,806	39,114,663.36	0.54
39	000783	长江证券	7,211,400	38,797,332.00	0.54
40	002673	西部证券	6,026,270	38,387,339.90	0.53
41	601106	中国一重	13,116,400	37,775,232.00	0.52
42	601231	环旭电子	2,475,400	37,403,294.00	0.52
43	688538	和辉光电	15,227,200	37,002,096.00	0.51
44	600498	烽火通信	2,212,201	36,811,024.64	0.51
45	002078	太阳纸业	2,959,003	36,011,066.51	0.50
46	000738	航发控制	1,808,345	35,986,065.50	0.50
47	600271	航天信息	3,298,754	35,098,742.56	0.49
48	000623	吉林敖东	2,307,625	34,937,442.50	0.49
49	600161	天坛生物	1,129,024	34,932,002.56	0.49
50	600143	金发科技	4,308,200	34,422,518.00	0.48
51	000937	冀中能源	4,795,832	34,242,240.48	0.48
52	000060	中金岭南	7,881,300	34,047,216.00	0.47
53	002373	千方科技	2,968,700	33,279,127.00	0.46
54	000728	国元证券	4,776,848	32,625,871.84	0.45
55	600096	云天化	2,069,600	32,285,760.00	0.45
56	601608	中信重工	8,331,100	32,158,046.00	0.45
57	002131	利欧股份	14,099,500	32,146,860.00	0.45
58	600299	安迪苏	3,961,459	31,691,672.00	0.44
59	000423	东阿阿胶	635,252	31,330,628.64	0.44
60	000027	深圳能源	4,846,624	31,260,724.80	0.43
61	002797	第一创业	5,365,872	31,175,716.32	0.43
62	300136	信维通信	1,313,900	31,008,040.00	0.43
63	600764	中国海防	1,242,200	30,992,890.00	0.43
64	600398	海澜之家	4,049,300	30,045,806.00	0.42
65	600166	福田汽车	10,997,600	30,023,448.00	0.42
66	600909	华安证券	6,137,068	29,948,891.84	0.42
67	002506	协鑫集成	10,859,697	29,755,569.78	0.41

68	600390	五矿资本	6,351,920	29,726,985.60	0.41
69	002032	苏泊尔	528,100	27,994,581.00	0.39
70	688387	信科移动	3,794,899	27,361,221.79	0.38
71	002028	思源电气	524,375	27,288,475.00	0.38
72	601058	赛轮轮胎	2,303,200	27,062,600.00	0.38
73	600580	卧龙电驱	2,283,000	26,779,590.00	0.37
74	688690	纳微科技	966,792	26,509,436.64	0.37
75	688819	天能股份	939,677	26,235,781.84	0.36
76	600549	厦门钨业	1,512,600	25,986,468.00	0.36
77	601997	贵阳银行	5,038,200	25,896,348.00	0.36
78	603858	步长制药	1,512,165	25,721,926.65	0.36
79	688779	长远锂科	3,485,039	25,440,784.70	0.35
80	002624	完美世界	2,096,600	24,823,744.00	0.34
81	300026	红日药业	5,800,000	24,592,000.00	0.34
82	688002	睿创微纳	553,538	24,477,450.36	0.34
83	603589	口子窖	535,500	24,258,150.00	0.34
84	002607	中公教育	5,867,000	23,937,360.00	0.33
85	688248	南网科技	929,295	23,204,496.15	0.32
86	002384	东山精密	1,276,338	23,203,824.84	0.32
87	002030	达安基因	2,394,048	23,174,384.64	0.32
88	600177	雅戈尔	3,511,560	23,000,718.00	0.32
89	603883	老百姓	765,356	22,876,490.84	0.32
90	600038	中直股份	591,583	22,793,692.99	0.32
91	600258	首旅酒店	1,394,800	21,786,776.00	0.30
92	000997	新大陆	1,102,582	21,621,633.02	0.30
93	600988	赤峰黄金	1,536,500	21,526,365.00	0.30
94	688099	晶晨股份	337,200	21,118,836.00	0.29
95	002408	齐翔腾达	3,975,080	20,988,422.40	0.29
96	601928	凤凰传媒	2,378,481	20,954,417.61	0.29
97	300395	菲利华	559,900	20,469,944.00	0.28
98	000563	陕国投A	6,686,730	20,327,659.20	0.28
99	600535	天士力	1,192,780	20,301,115.60	0.28
100	600529	山东药玻	790,100	20,226,560.00	0.28
101	002414	高德红外	2,761,026	20,155,489.80	0.28
102	605358	立昂微	732,380	20,059,888.20	0.28
103	601162	天风证券	6,466,800	19,982,412.00	0.28
104	002223	鱼跃医疗	576,300	19,928,454.00	0.28
105	300253	卫宁健康	2,722,908	19,577,708.52	0.27
106	002273	水晶光电	1,425,376	19,299,591.04	0.27
107	600663	陆家嘴	2,198,832	19,239,780.00	0.27
108	002203	海亮股份	1,715,431	19,127,055.65	0.27

109	600566	济川药业	593,086	18,640,692.98	0.26
110	603444	吉比特	75,373	18,475,429.76	0.26
111	688107	安路科技	497,341	18,292,201.98	0.25
112	688390	固德威	138,474	18,081,934.92	0.25
113	603233	大参林	716,086	17,830,541.40	0.25
114	300285	国瓷材料	761,700	17,610,504.00	0.24
115	002268	电科网安	769,800	17,289,708.00	0.24
116	000598	兴蓉环境	3,019,559	17,181,290.71	0.24
117	600482	中国动力	953,400	17,170,734.00	0.24
118	002056	横店东磁	1,249,990	16,924,864.60	0.24
119	600373	中文传媒	1,283,761	16,919,969.98	0.23
120	600707	彩虹股份	2,440,900	16,476,075.00	0.23
121	300357	我武生物	560,400	16,251,600.00	0.23
122	600863	内蒙华电	4,158,300	16,217,370.00	0.23
123	688105	诺唯赞	500,657	16,031,037.14	0.22
124	600160	巨化股份	946,300	15,604,487.00	0.22
125	600765	中航重机	810,701	15,492,496.11	0.22
126	688208	道通科技	650,195	15,442,131.25	0.21
127	600737	中粮糖业	1,857,520	15,305,964.80	0.21
128	601717	郑煤机	1,170,537	14,807,293.05	0.21
129	300001	特锐德	729,900	14,670,990.00	0.20
130	000830	鲁西化工	1,457,000	14,613,710.00	0.20
131	600563	法拉电子	157,209	14,557,553.40	0.20
132	000581	威孚高科	959,000	14,452,130.00	0.20
133	002966	苏州银行	2,236,600	14,448,436.00	0.20
134	600079	人福医药	581,000	14,443,660.00	0.20
135	603939	益丰药房	356,798	14,286,191.92	0.20
136	600699	均胜电子	783,419	14,070,205.24	0.20
137	600755	厦门国贸	2,015,600	14,048,732.00	0.20
138	603707	健友股份	920,800	13,812,000.00	0.19
139	601179	中国西电	2,698,400	13,303,112.00	0.18
140	688536	思瑞浦	90,816	13,286,380.80	0.18
141	600316	洪都航空	608,426	12,880,378.42	0.18
142	000887	中鼎股份	1,038,900	12,851,193.00	0.18
143	600906	财达证券	1,679,400	12,595,500.00	0.17
144	600521	华海药业	857,762	12,583,368.54	0.17
145	000958	电投产融	3,032,500	11,948,050.00	0.17
146	300699	光威复材	447,178	11,926,237.26	0.17
147	601000	唐山港	3,392,100	11,872,350.00	0.16
148	601108	财通证券	1,520,797	11,801,384.72	0.16
149	002092	中泰化学	1,933,650	11,795,265.00	0.16

150	600528	中铁工业	1,569,700	11,678,568.00	0.16
151	300676	华大基因	238,400	11,443,200.00	0.16
152	688032	禾迈股份	41,132	11,105,640.00	0.15
153	600673	东阳光	1,483,977	10,877,551.41	0.15
154	002500	山西证券	1,998,700	10,772,993.00	0.15
155	000703	恒逸石化	1,574,700	10,581,984.00	0.15
156	000031	大悦城	3,507,166	10,416,283.02	0.14
157	002429	兆驰股份	1,839,700	10,265,526.00	0.14
158	600486	扬农化工	160,000	10,099,200.00	0.14
159	002739	万达电影	754,700	9,826,194.00	0.14
160	603866	桃李面包	1,275,088	9,767,174.08	0.14
161	000933	神火股份	574,500	9,651,600.00	0.13
162	002563	森马服饰	1,666,800	9,617,436.00	0.13
163	002683	广东宏大	475,300	9,544,024.00	0.13
164	000089	深圳机场	1,481,400	9,525,402.00	0.13
165	000021	深科技	583,300	9,455,293.00	0.13
166	000750	国海证券	2,637,900	9,338,166.00	0.13
167	600848	上海临港	914,460	9,190,323.00	0.13
168	002008	大族激光	441,681	9,151,630.32	0.13
169	600808	马钢股份	3,339,680	9,083,929.60	0.13
170	688006	杭可科技	383,604	9,007,021.92	0.13
171	300024	机器人	738,500	8,765,995.00	0.12
172	000683	远兴能源	1,489,000	8,740,430.00	0.12
173	002138	顺络电子	315,200	8,513,552.00	0.12
174	601216	君正集团	2,269,100	8,486,434.00	0.12
175	000893	亚钾国际	319,800	8,391,552.00	0.12
176	600350	山东高速	1,204,300	8,357,842.00	0.12
177	002399	海普瑞	711,700	8,348,241.00	0.12
178	603225	新风鸣	581,100	8,251,620.00	0.11
179	689009	九号公司	277,300	8,224,718.00	0.11
180	601098	中南传媒	808,331	8,220,726.27	0.11
181	002155	湖南黄金	735,700	8,195,698.00	0.11
182	601991	大唐发电	3,284,100	7,947,522.00	0.11
183	300003	乐普医疗	488,586	7,895,549.76	0.11
184	600131	国网信通	518,726	7,858,698.90	0.11
185	688516	奥特维	84,768	7,671,504.00	0.11
186	600095	湘财股份	1,000,000	7,510,000.00	0.10
187	300390	天华新能	296,238	7,509,633.30	0.10
188	002939	长城证券	934,100	7,472,800.00	0.10
189	688772	珠海冠宇	334,814	7,369,256.14	0.10
190	601665	齐鲁银行	1,878,113	7,343,421.83	0.10

191	600141	兴发集团	392,400	7,161,300.00	0.10
192	601139	深圳燃气	1,035,700	7,135,973.00	0.10
193	688234	天岳先进	105,300	6,957,171.00	0.10
194	000400	许继电气	315,920	6,937,603.20	0.10
195	601555	东吴证券	947,419	6,925,632.89	0.10
196	002670	国盛金控	724,000	6,747,680.00	0.09
197	002153	石基信息	680,490	6,627,972.60	0.09
198	002195	岩山科技	2,144,500	6,583,615.00	0.09
199	300088	长信科技	981,450	6,565,900.50	0.09
200	688200	华峰测控	53,400	6,557,520.00	0.09
201	001227	兰州银行	2,513,400	6,534,840.00	0.09
202	000547	航天发展	776,300	6,497,631.00	0.09
203	000050	深天马A	606,400	6,458,160.00	0.09
204	001914	招商积余	533,100	6,375,876.00	0.09
205	600208	新湖中宝	2,929,412	6,356,824.04	0.09
206	300073	当升科技	165,100	6,306,820.00	0.09
207	603882	金域医学	100,400	6,282,028.00	0.09
208	000967	盈峰环境	1,321,500	6,277,125.00	0.09
209	600500	中化国际	1,413,900	6,249,438.00	0.09
210	603218	日月股份	502,783	6,219,425.71	0.09
211	600928	西安银行	1,862,100	6,200,793.00	0.09
212	002294	信立泰	188,835	6,167,351.10	0.09
213	000636	风华高科	433,200	5,917,512.00	0.08
214	300682	朗新集团	359,900	5,898,761.00	0.08
215	600481	双良节能	687,600	5,817,096.00	0.08
216	600325	华发股份	796,300	5,741,323.00	0.08
217	002532	天山铝业	945,600	5,683,056.00	0.08
218	603688	石英股份	64,000	5,560,320.00	0.08
219	600416	湘电股份	349,400	5,548,472.00	0.08
220	600062	华润双鹤	296,800	5,520,480.00	0.08
221	688385	复旦微电	141,850	5,479,665.50	0.08
222	600873	梅花生物	557,900	5,327,945.00	0.07
223	600839	四川长虹	1,001,000	5,295,290.00	0.07
224	000932	华菱钢铁	1,024,882	5,278,142.30	0.07
225	000729	燕京啤酒	607,395	5,241,818.85	0.07
226	002025	航天电器	107,900	5,181,358.00	0.07
227	002568	百润股份	202,980	4,995,337.80	0.07
228	603379	三美股份	144,900	4,926,600.00	0.07
229	600642	申能股份	758,450	4,869,249.00	0.07
230	600153	建发股份	503,300	4,846,779.00	0.07
231	603267	鸿远电子	95,900	4,814,180.00	0.07

232	001203	大中矿业	471,700	4,797,189.00	0.07
233	300724	捷佳伟创	64,509	4,774,311.09	0.07
234	002761	浙江建投	461,900	4,739,094.00	0.07
235	688348	昱能科技	38,701	4,736,228.38	0.07
236	002557	洽洽食品	136,000	4,735,520.00	0.07
237	603077	和邦生物	1,929,400	4,553,384.00	0.06
238	688281	华秦科技	33,510	4,545,966.60	0.06
239	600927	永安期货	286,416	4,499,595.36	0.06
240	600820	隧道股份	777,415	4,477,910.40	0.06
241	603650	彤程新材	134,400	4,475,520.00	0.06
242	688169	石头科技	15,800	4,470,610.00	0.06
243	300251	光线传媒	544,200	4,435,230.00	0.06
244	300394	天孚通信	47,900	4,383,808.00	0.06
245	601958	金钼股份	458,900	4,336,605.00	0.06
246	300866	安克创新	48,633	4,308,883.80	0.06
247	601187	厦门银行	847,200	4,295,304.00	0.06
248	601568	北元集团	887,400	4,206,276.00	0.06
249	000825	太钢不锈	1,124,991	4,196,216.43	0.06
250	002430	杭氧股份	143,200	4,182,872.00	0.06
251	688188	柏楚电子	16,343	4,136,576.73	0.06
252	603885	吉祥航空	342,400	4,108,800.00	0.06
253	002064	华峰化学	608,000	4,079,680.00	0.06
254	601198	东兴证券	487,200	4,009,656.00	0.06
255	603160	汇顶科技	57,900	4,000,890.00	0.06
256	600399	抚顺特钢	410,387	3,988,961.64	0.06
257	002958	青农商行	1,521,000	3,985,020.00	0.06
258	688521	芯原股份	78,711	3,932,401.56	0.05
259	000960	锡业股份	269,100	3,853,512.00	0.05
260	000987	越秀资本	632,659	3,808,607.18	0.05
261	300487	蓝晓科技	71,650	3,801,749.00	0.05
262	000539	粤电力A	757,420	3,703,783.80	0.05
263	688220	翱捷科技	52,300	3,684,012.00	0.05
264	300012	华测检测	244,647	3,473,987.40	0.05
265	601577	长沙银行	503,805	3,435,950.10	0.05
266	603456	九洲药业	141,322	3,421,405.62	0.05
267	001286	陕西能源	398,400	3,406,320.00	0.05
268	002266	浙富控股	987,600	3,357,840.00	0.05
269	002926	华西证券	428,977	3,328,861.52	0.05
270	601298	青岛港	527,000	3,256,860.00	0.05
271	600925	苏能股份	590,445	3,253,351.95	0.05
272	600392	盛和资源	316,100	3,217,898.00	0.04

273	002531	天顺风能	258,500	2,998,600.00	0.04
274	002472	双环传动	115,200	2,997,504.00	0.04
275	600056	中国医药	267,860	2,991,996.20	0.04
276	603338	浙江鼎力	57,900	2,962,743.00	0.04
277	000553	安道麦 A	422,939	2,935,196.66	0.04
278	600968	海油发展	1,002,700	2,857,695.00	0.04
279	002850	科达利	32,900	2,778,734.00	0.04
280	600435	北方导航	234,917	2,757,925.58	0.04
281	300373	扬杰科技	70,034	2,570,247.80	0.04
282	002120	韵达股份	334,500	2,495,370.00	0.03
283	301029	怡合达	95,546	2,463,175.88	0.03
284	000959	首钢股份	709,800	2,455,908.00	0.03
285	600167	联美控股	418,500	2,372,895.00	0.03
286	000898	鞍钢股份	952,600	2,371,974.00	0.03
287	688520	神州细胞	42,196	2,273,098.52	0.03
288	003031	中瓷电子	25,000	2,205,750.00	0.03
289	600739	辽宁成大	184,011	2,167,649.58	0.03
290	300363	博腾股份	84,600	2,127,690.00	0.03
291	600348	华阳股份	215,300	2,101,328.00	0.03
292	000591	太阳能	374,600	2,090,268.00	0.03
293	002326	永太科技	168,400	1,956,808.00	0.03
294	002558	巨人网络	174,600	1,945,044.00	0.03
295	002791	坚朗五金	47,900	1,939,471.00	0.03
296	300070	碧水源	388,500	1,938,615.00	0.03
297	601636	旗滨集团	282,000	1,928,880.00	0.03
298	603185	弘元绿能	54,699	1,820,382.72	0.03
299	603317	天味食品	134,419	1,786,428.51	0.02
300	688120	华海清科	9,313	1,748,050.10	0.02
301	000519	中兵红箭	123,400	1,732,536.00	0.02
302	002517	恺英网络	155,000	1,731,350.00	0.02
303	601228	广州港	532,027	1,665,244.51	0.02
304	688425	铁建重工	386,753	1,535,409.41	0.02
305	002409	雅克科技	27,318	1,522,432.14	0.02
306	300677	英科医疗	64,180	1,499,244.80	0.02
307	000402	金融街	409,800	1,487,574.00	0.02
308	603156	养元饮品	68,200	1,449,932.00	0.02
309	002044	美年健康	219,500	1,319,195.00	0.02
310	600377	宁沪高速	127,600	1,307,900.00	0.02
311	600827	百联股份	136,400	1,294,436.00	0.02
312	600418	江淮汽车	77,800	1,256,470.00	0.02
313	600008	首创环保	466,715	1,255,463.35	0.02

314	600129	太极集团	27,000	1,254,420.00	0.02
315	600060	海信视像	58,800	1,228,920.00	0.02
316	300114	中航电测	25,600	1,120,000.00	0.02
317	000883	湖北能源	243,300	1,029,159.00	0.01
318	601128	常熟银行	158,979	1,015,875.81	0.01
319	002423	中粮资本	147,600	985,968.00	0.01
320	601233	桐昆股份	63,300	957,729.00	0.01
321	600329	达仁堂	24,900	837,885.00	0.01
322	000537	中绿电	85,300	821,439.00	0.01
323	688029	南微医学	8,300	803,440.00	0.01
324	000739	普洛药业	52,100	801,819.00	0.01
325	688276	百克生物	11,600	635,796.00	0.01
326	688180	君实生物	11,800	493,594.00	0.01
327	600977	中国电影	39,900	488,376.00	0.01
328	600282	南钢股份	86,200	318,940.00	0.00
329	002019	亿帆医药	21,500	317,770.00	0.00
330	002867	周大生	17,000	258,060.00	0.00
331	600378	昊华科技	6,300	192,024.00	0.00
332	002865	钧达股份	2,300	178,204.00	0.00
333	600415	小商品城	21,300	155,916.00	0.00
334	600985	淮北矿业	8,400	139,692.00	0.00
335	600583	海油工程	100	594.00	0.00

8.3.2 期末积极投资按公允价值占基金资产净值比例大小排序的所有股票投资明细

金额单位：人民币元

序号	股票代码	股票名称	数量（股）	公允价值（元）	占基金资产净值比例（%）
1	000338	潍柴动力	4,144,591	56,573,667.15	0.79
2	000725	京东方A	12,726,800	49,634,520.00	0.69
3	600489	中金黄金	4,655,746	46,371,230.16	0.64
4	000100	TCL 科技	6,865,860	29,523,198.00	0.41
5	600406	国电南瑞	1,251,456	27,932,497.92	0.39
6	002249	大洋电机	4,462,628	22,179,261.16	0.31
7	603096	新经典	1,090,700	21,464,976.00	0.30
8	601869	长飞光纤	779,100	21,394,086.00	0.30
9	688009	中国通号	4,789,656	20,978,693.28	0.29
10	000063	中兴通讯	699,812	18,531,021.76	0.26
11	300628	亿联网络	624,060	18,440,973.00	0.26
12	300627	华测导航	582,848	18,079,944.96	0.25
13	688661	和林微纳	387,450	17,752,959.00	0.25
14	300763	锦浪科技	253,700	17,733,630.00	0.25

15	600660	福耀玻璃	461,700	17,262,963.00	0.24
16	600718	东软集团	1,852,000	17,131,000.00	0.24
17	600941	中国移动	165,800	16,493,784.00	0.23
18	000157	中联重科	2,455,400	16,033,762.00	0.22
19	600556	天下秀	2,655,700	15,695,187.00	0.22
20	600312	平高电气	1,176,500	14,929,785.00	0.21
21	300451	创业慧康	2,215,750	14,513,162.50	0.20
22	688116	天奈科技	497,373	14,443,711.92	0.20
23	600409	三友化工	2,629,763	14,437,398.87	0.20
24	601311	骆驼股份	1,511,101	12,103,919.01	0.17
25	600875	东方电气	816,800	11,941,616.00	0.17
26	601877	正泰电器	529,200	11,383,092.00	0.16
27	688100	威胜信息	388,645	11,239,613.40	0.16
28	600562	国睿科技	801,000	11,085,840.00	0.15
29	600383	金地集团	2,541,246	11,079,832.56	0.15
30	002533	金杯电工	1,353,000	10,932,240.00	0.15
31	002841	视源股份	237,000	10,845,120.00	0.15
32	002968	新大正	859,100	10,747,341.00	0.15
33	688381	帝奥微	412,000	10,431,840.00	0.14
34	300639	凯普生物	1,098,462	10,259,635.08	0.14
35	600760	中航沈飞	239,180	10,088,612.40	0.14
36	002583	海能达	1,679,100	9,990,645.00	0.14
37	688707	振华新材	483,152	9,904,616.00	0.14
38	002001	新和成	564,260	9,569,849.60	0.13
39	002410	广联达	556,600	9,540,124.00	0.13
40	002171	楚江新材	1,236,500	9,249,020.00	0.13
41	300463	迈克生物	582,248	8,774,477.36	0.12
42	603236	移远通信	160,960	8,651,600.00	0.12
43	601369	陕鼓动力	1,080,200	8,619,996.00	0.12
44	300476	胜宏科技	458,700	8,463,015.00	0.12
45	002475	立讯精密	244,800	8,433,360.00	0.12
46	601801	皖新传媒	1,141,900	7,936,205.00	0.11
47	600276	恒瑞医药	173,693	7,856,134.39	0.11
48	300590	移为通信	653,600	7,849,736.00	0.11
49	600741	华域汽车	474,400	7,723,232.00	0.11
50	600522	中天科技	602,600	7,526,474.00	0.10
51	688668	鼎通科技	128,812	7,125,879.84	0.10
52	301168	通灵股份	145,100	6,697,816.00	0.09
53	300594	朗进科技	290,500	6,065,640.00	0.08
54	300452	山河药辅	416,900	5,936,656.00	0.08
55	301181	标榜股份	209,500	5,914,185.00	0.08

56	002063	远光软件	955,500	5,904,990.00	0.08
57	600050	中国联通	1,324,200	5,799,996.00	0.08
58	300369	绿盟科技	614,400	5,793,792.00	0.08
59	603916	苏博特	562,900	5,735,951.00	0.08
60	688403	汇成股份	540,800	5,705,440.00	0.08
61	688510	航亚科技	321,000	5,656,020.00	0.08
62	000589	贵州轮胎	915,343	5,601,899.16	0.08
63	600426	华鲁恒升	198,000	5,462,820.00	0.08
64	603678	火炬电子	203,600	5,389,292.00	0.07
65	688768	容知日新	142,254	5,236,369.74	0.07
66	601766	中国中车	995,200	5,234,752.00	0.07
67	605166	聚合顺	526,600	5,223,872.00	0.07
68	688337	普源精电	116,400	5,106,468.00	0.07
69	601328	交通银行	886,200	5,086,788.00	0.07
70	300286	安科瑞	192,200	4,983,746.00	0.07
71	002649	博彦科技	384,550	4,718,428.50	0.07
72	002913	奥士康	152,200	4,664,930.00	0.06
73	600372	中航机载	352,674	4,648,243.32	0.06
74	002396	星网锐捷	257,200	4,647,604.00	0.06
75	002027	分众传媒	735,160	4,646,211.20	0.06
76	688078	龙软科技	113,100	4,560,192.00	0.06
77	300490	华自科技	377,500	4,382,775.00	0.06
78	002250	联化科技	609,900	4,348,587.00	0.06
79	002922	伊戈尔	288,100	4,278,285.00	0.06
80	688133	泰坦科技	89,000	4,125,150.00	0.06
81	301162	国能日新	77,381	4,014,526.28	0.06
82	300887	谱尼测试	338,968	4,003,212.08	0.06
83	300870	欧陆通	90,300	3,997,581.00	0.06
84	002053	云南能投	412,500	3,968,250.00	0.06
85	603099	长白山	262,000	3,924,760.00	0.05
86	603659	璞泰来	184,740	3,866,608.20	0.05
87	000938	紫光股份	195,000	3,773,250.00	0.05
88	002601	龙佰集团	219,200	3,754,896.00	0.05
89	300308	中际旭创	33,197	3,748,273.27	0.05
90	300366	创意信息	285,000	3,739,200.00	0.05
91	000408	藏格矿业	147,000	3,724,980.00	0.05
92	000921	海信家电	171,800	3,504,720.00	0.05
93	002283	天润工业	598,900	3,503,565.00	0.05
94	601319	中国人保	712,500	3,448,500.00	0.05
95	300900	广联航空	139,600	3,445,328.00	0.05
96	300596	利安隆	116,300	3,437,828.00	0.05

97	002602	世纪华通	659,300	3,401,988.00	0.05
98	600826	兰生股份	381,700	3,374,228.00	0.05
99	603301	振德医疗	133,300	3,265,850.00	0.05
100	603859	能科科技	85,900	3,241,007.00	0.05
101	603639	海利尔	203,700	3,198,090.00	0.04
102	002212	天融信	324,300	3,171,654.00	0.04
103	002851	麦格米特	126,000	3,099,600.00	0.04
104	600986	浙文互联	564,000	3,079,440.00	0.04
105	600572	康恩贝	604,800	3,054,240.00	0.04
106	002478	常宝股份	550,000	2,997,500.00	0.04
107	688733	壹石通	101,355	2,966,660.85	0.04
108	603039	泛微网络	63,200	2,964,080.00	0.04
109	603214	爱婴室	180,500	2,952,980.00	0.04
110	300856	科思股份	47,100	2,931,033.00	0.04
111	688568	中科星图	58,200	2,855,292.00	0.04
112	688139	海尔生物	70,200	2,844,504.00	0.04
113	688036	传音控股	20,500	2,837,200.00	0.04
114	603985	恒润股份	113,940	2,831,409.00	0.04
115	688201	信安世纪	143,400	2,822,112.00	0.04
116	688160	步科股份	45,000	2,618,100.00	0.04
117	000902	新洋丰	225,600	2,569,584.00	0.04
118	688035	德邦科技	48,000	2,561,280.00	0.04
119	002371	北方华创	10,267	2,522,704.57	0.04
120	603605	珀莱雅	24,584	2,443,649.60	0.03
121	600795	国电电力	584,000	2,429,440.00	0.03
122	688503	聚和材料	45,148	2,419,932.80	0.03
123	002245	蔚蓝锂芯	281,199	2,395,815.48	0.03
124	688056	莱伯泰科	69,800	2,338,998.00	0.03
125	688800	瑞可达	58,200	2,338,476.00	0.03
126	688368	晶丰明源	21,650	2,336,901.00	0.03
127	002847	盐津铺子	33,300	2,313,684.00	0.03
128	000682	东方电子	286,300	2,304,715.00	0.03
129	688150	莱特光电	105,300	2,273,427.00	0.03
130	688556	高测股份	58,025	2,262,394.75	0.03
131	605376	博迁新材	79,800	2,250,360.00	0.03
132	002405	四维图新	252,600	2,248,140.00	0.03
133	688302	海创药业	42,444	2,210,059.08	0.03
134	688102	斯瑞新材	163,200	2,152,608.00	0.03
135	688287	观典防务	218,000	2,151,660.00	0.03
136	688501	青达环保	127,500	2,133,075.00	0.03
137	600886	国投电力	160,000	2,108,800.00	0.03

138	301095	广立微	28,000	2,092,440.00	0.03
139	002916	深南电路	28,700	2,037,413.00	0.03
140	300702	天宇股份	93,500	2,029,885.00	0.03
141	301011	华立科技	86,630	2,027,142.00	0.03
142	002284	亚太股份	231,000	2,025,870.00	0.03
143	603308	应流股份	137,600	1,971,808.00	0.03
144	600515	海南机场	522,200	1,932,140.00	0.03
145	601607	上海医药	115,250	1,928,132.50	0.03
146	603258	电魂网络	82,700	1,900,446.00	0.03
147	600728	佳都科技	326,400	1,867,008.00	0.03
148	688095	福昕软件	26,700	1,864,995.00	0.03
149	300068	南都电源	143,100	1,851,714.00	0.03
150	688083	中望软件	18,600	1,851,444.00	0.03
151	301302	华如科技	70,000	1,757,700.00	0.02
152	300751	迈为股份	13,340	1,727,663.40	0.02
153	300774	倍杰特	166,800	1,716,372.00	0.02
154	688021	奥福环保	80,962	1,688,057.70	0.02
155	300760	迈瑞医疗	5,600	1,627,360.00	0.02
156	600266	城建发展	335,200	1,622,368.00	0.02
157	600502	安徽建工	325,800	1,514,970.00	0.02
158	301278	快可电子	25,900	1,508,675.00	0.02
159	688147	微导纳米	38,291	1,492,966.09	0.02
160	300371	汇中股份	115,800	1,411,602.00	0.02
161	603040	新坐标	53,400	1,396,410.00	0.02
162	600007	中国国贸	71,400	1,383,732.00	0.02
163	300894	火星人	83,100	1,349,544.00	0.02
164	300232	洲明科技	152,400	1,341,120.00	0.02
165	002206	海利得	260,400	1,307,208.00	0.02
166	603920	世运电路	71,200	1,301,536.00	0.02
167	688112	鼎阳科技	32,100	1,285,284.00	0.02
168	601021	春秋航空	25,500	1,280,100.00	0.02
169	688258	卓易信息	25,681	1,271,209.50	0.02
170	000521	长虹美菱	222,700	1,253,801.00	0.02
171	688261	东微半导	14,400	1,203,696.00	0.02
172	600346	恒力石化	89,900	1,183,983.00	0.02
173	300378	鼎捷软件	47,200	1,005,832.00	0.01
174	688389	普门科技	35,900	808,109.00	0.01
175	688291	金橙子	26,096	742,431.20	0.01
176	300217	东方电热	137,656	740,589.28	0.01
177	000951	中国重汽	53,400	713,424.00	0.01
178	688033	天宜上佳	38,570	651,833.00	0.01

179	300779	惠城环保	12,300	634,680.00	0.01
180	603323	苏农银行	142,330	592,092.80	0.01
181	600887	伊利股份	22,100	591,175.00	0.01
182	002746	仙坛股份	75,000	528,000.00	0.01
183	688088	虹软科技	12,100	496,584.00	0.01
184	600705	中航产融	142,900	444,419.00	0.01
185	688617	惠泰医疗	1,033	401,320.50	0.01
186	688016	心脉医疗	2,000	389,260.00	0.01
187	688278	特宝生物	7,400	387,390.00	0.01
188	688578	艾力斯	9,210	383,688.60	0.01
189	603368	柳药集团	19,600	370,832.00	0.01
190	000999	华润三九	7,300	363,029.00	0.01
191	301257	普蕊斯	5,700	361,950.00	0.01
192	688626	翔宇医疗	6,600	351,714.00	0.00
193	300122	智飞生物	5,700	348,327.00	0.00
194	600085	同仁堂	6,200	332,940.00	0.00
195	603590	康辰药业	8,700	331,296.00	0.00
196	605266	健之佳	5,530	328,482.00	0.00
197	688235	百济神州	2,300	319,792.00	0.00
198	000516	国际医学	36,600	296,826.00	0.00
199	688373	盟科药业	44,400	289,932.00	0.00
200	301239	普瑞眼科	3,000	258,000.00	0.00
201	300896	爱美客	800	235,464.00	0.00
202	600027	华电国际	43,100	221,534.00	0.00
203	688621	阳光诺和	2,500	174,375.00	0.00
204	605007	五洲特纸	11,300	166,223.00	0.00
205	300855	图南股份	5,400	163,080.00	0.00
206	601222	林洋能源	21,528	137,563.92	0.00
207	601918	新集能源	19,800	104,346.00	0.00
208	688563	航材股份	1,501	90,795.49	0.00
209	603296	华勤技术	593	46,105.75	0.00
210	301348	蓝箭电子	613	27,321.41	0.00
211	688702	盛科通信	549	26,450.82	0.00
212	301486	致尚科技	482	22,774.50	0.00
213	301511	德福科技	982	22,261.94	0.00
214	688652	京仪装备	416	21,736.00	0.00
215	301498	乖宝宠物	554	21,500.74	0.00
216	301421	波长光电	332	19,710.84	0.00
217	688627	精智达	222	19,473.84	0.00
218	688591	泰凌微	681	19,081.62	0.00
219	300904	威力传动	304	18,705.12	0.00

220	301488	豪恩汽电	262	18,101.58	0.00
221	301468	博盈特焊	598	18,071.56	0.00
222	301509	金凯生科	266	16,553.18	0.00
223	301362	民爆光电	420	16,178.40	0.00
224	688612	威迈斯	422	16,023.34	0.00
225	601096	宏盛华源	3,918	15,907.08	0.00
226	301393	昊帆生物	260	15,436.20	0.00
227	688610	埃科光电	275	14,025.00	0.00
228	601083	锦江航运	1,263	13,981.41	0.00
229	301510	固高科技	396	13,863.96	0.00
230	301210	金杨股份	281	12,779.88	0.00
231	301566	达利凯普	576	12,752.64	0.00
232	301456	盘古智能	407	12,368.73	0.00
233	688602	康鹏科技	1,066	11,789.96	0.00
234	688719	爱科赛博	194	11,659.40	0.00
235	301550	斯菱股份	260	11,328.20	0.00
236	301508	中机认检	419	11,178.92	0.00
237	301251	威尔高	321	11,103.39	0.00
238	688592	司南导航	216	10,914.48	0.00
239	688603	天承科技	140	10,379.60	0.00
240	688653	康希通信	648	10,361.52	0.00
241	301528	多浦乐	148	10,198.68	0.00
242	301329	信音电子	458	10,181.34	0.00
243	301372	科净源	231	10,069.29	0.00
244	301261	恒工精密	198	10,068.30	0.00
245	301202	朗威股份	306	9,730.80	0.00
246	301395	仁信新材	520	9,718.80	0.00
247	301413	安培龙	164	9,543.16	0.00
248	301500	飞南资源	455	9,504.95	0.00
249	301418	协昌科技	189	9,487.80	0.00
250	301516	中远通	604	9,368.04	0.00
251	301272	英华特	173	9,234.74	0.00
252	301469	恒达新材	275	9,099.75	0.00
253	301518	长华化学	385	8,858.85	0.00
254	301520	万邦医药	160	8,438.40	0.00
255	688638	誉辰智能	141	8,414.88	0.00
256	688720	艾森股份	165	8,223.60	0.00
257	301489	思泉新材	128	8,206.08	0.00
258	688651	盛邦安全	178	8,196.90	0.00
259	301517	陕西华达	185	8,082.65	0.00
260	301578	辰奕智能	118	8,061.76	0.00

261	688646	逸飞激光	219	7,899.33	0.00
262	688671	碧兴物联	226	7,751.80	0.00
263	603275	众辰科技	193	7,662.10	0.00
264	301533	威马农机	225	7,461.00	0.00
265	603062	麦加芯彩	126	7,284.06	0.00
266	301555	惠柏新材	224	7,266.56	0.00
267	301505	苏州规划	194	6,947.14	0.00
268	301515	港通医疗	230	6,502.10	0.00
269	688648	中邮科技	303	6,493.29	0.00
270	001378	德冠新材	205	6,410.35	0.00
271	603004	鼎龙科技	195	6,082.05	0.00
272	603107	上海汽配	292	5,311.48	0.00
273	001306	夏厦精密	64	4,823.04	0.00
274	001326	联域股份	99	4,815.36	0.00
275	001358	兴欣新材	87	3,841.92	0.00
276	001239	永达股份	189	3,764.88	0.00
277	603231	索宝蛋白	161	3,466.33	0.00
278	603276	恒兴新材	134	3,333.92	0.00
279	603373	安邦护卫	88	3,058.00	0.00

8.4 报告期内股票投资组合的重大变动

8.4.1 累计买入金额超出期初基金资产净值 2%或前 20 名的股票明细

金额单位：人民币元

序号	股票代码	股票名称	本期累计买入金额	占期初基金资产净值比例 (%)
1	600497	驰宏锌锗	138,742,030.00	1.98
2	000513	丽珠集团	121,711,745.32	1.74
3	300136	信维通信	109,462,625.21	1.56
4	002340	格林美	108,062,245.55	1.54
5	002185	华天科技	98,660,419.94	1.41
6	300017	网宿科技	93,242,507.98	1.33
7	300418	昆仑万维	89,483,453.31	1.28
8	600487	亨通光电	88,746,630.09	1.27
9	002128	电投能源	85,750,463.30	1.23
10	300308	中际旭创	85,396,862.00	1.22
11	002065	东华软件	83,469,089.13	1.19
12	600066	宇通客车	83,296,695.28	1.19
13	000009	中国宝安	82,803,764.36	1.18
14	002250	联化科技	77,113,395.37	1.10
15	002465	海格通信	75,767,958.00	1.08
16	002249	大洋电机	74,670,330.88	1.07

17	600998	九州通	74,322,846.05	1.06
18	300003	乐普医疗	74,296,427.01	1.06
19	002152	广电运通	71,447,186.21	1.02
20	688256	寒武纪	71,446,525.47	1.02

注：买入金额按买卖成交金额（成交单价乘以成交数量）填列，不考虑相关交易费用。

8.4.2 累计卖出金额超出期初基金资产净值 2%或前 20 名的股票明细

金额单位：人民币元

序号	股票代码	股票名称	本期累计卖出金额	占期初基金资产净值比例 (%)
1	300308	中际旭创	141,297,064.70	2.02
2	600497	驰宏锌锗	121,801,316.10	1.74
3	000060	中金岭南	115,638,961.00	1.65
4	300017	网宿科技	107,884,642.24	1.54
5	002465	海格通信	105,265,175.03	1.50
6	601607	上海医药	94,974,043.86	1.36
7	300136	信维通信	91,649,047.03	1.31
8	600489	中金黄金	90,209,452.63	1.29
9	600867	通化东宝	88,830,464.46	1.27
10	600160	巨化股份	87,532,516.68	1.25
11	002030	达安基因	86,555,916.80	1.24
12	300418	昆仑万维	85,075,635.18	1.22
13	600487	亨通光电	83,611,871.67	1.19
14	000538	云南白药	80,204,873.50	1.15
15	688063	派能科技	80,187,436.26	1.15
16	300073	当升科技	76,210,969.14	1.09
17	000988	华工科技	76,207,785.64	1.09
18	688390	固德威	75,774,606.02	1.08
19	002249	大洋电机	74,565,769.42	1.07
20	002156	通富微电	74,070,648.73	1.06

注：卖出金额按买卖成交金额（成交单价乘以成交数量）填列，不考虑相关交易费用。

8.4.3 买入股票的成本总额及卖出股票的收入总额

单位：人民币元

买入股票成本（成交）总额	18,282,973,903.00
卖出股票收入（成交）总额	17,870,893,601.55

注：“买入股票成本（成交）总额”和“卖出股票收入（成交）总额”按买卖成交金额（成交单价乘以成交数量）填列，不考虑相关交易费用。

8.5 期末按债券品种分类的债券投资组合

金额单位：人民币元

序号	债券品种	公允价值（元）	占基金资产净值比例（%）
1	国家债券	—	—
2	央行票据	—	—
3	金融债券	—	—
	其中：政策性金融债	—	—
4	企业债券	—	—
5	企业短期融资券	—	—
6	中期票据	—	—
7	可转债（可交换债）	229,707.05	0.00
8	同业存单	—	—
9	其他	—	—
10	合计	229,707.05	0.00

8.6 期末按公允价值占基金资产净值比例大小排序的前五名债券投资明细

金额单位：人民币元

序号	债券代码	债券名称	数量（张）	公允价值	占基金资产净值比例（%）
1	127102	浙建转债	2,297	229,707.05	0.00

8.7 期末按公允价值占基金资产净值比例大小排序的所有资产支持证券投资明细

注：本基金本报告期末未持有资产支持证券。

8.8 报告期末按公允价值占基金资产净值比例大小排序的前五名贵金属投资明细

注：本基金本报告期末未持有贵金属投资。

8.9 期末按公允价值占基金资产净值比例大小排序的前五名权证投资明细

注：本基金本报告期末未持有权证。

8.10 本基金投资股指期货的投资政策

本基金根据基金合同的约定，不允许投资股指期货。

8.11 报告期末本基金投资的国债期货交易情况说明

8.11.1 本期国债期货投资政策

本基金根据基金合同的约定，不允许投资国债期货。

8.11.2 本期国债期货投资评价

本基金本报告期末未投资国债期货。

8.12 投资组合报告附注

8.12.1 声明本基金投资的前十名证券的发行主体本期是否出现被监管部门立案调查，或在报告编制日前一年内受到公开谴责、处罚的情形

报告期内本基金投资的前十名证券的发行主体没有被监管部门立案调查，或在报告编制日前一年内受到公开谴责、处罚的情形。

8.12.2 声明基金投资的前十名股票是否超出基金合同规定的备选股票库

报告期内本基金投资的前十名股票中没有在备选股票库之外的股票。

8.12.3 期末其他各项资产构成

单位：人民币元

序号	名称	金额
1	存出保证金	431,067.96
2	应收清算款	152,884.88
3	应收股利	—
4	应收利息	—
5	应收申购款	13,655,126.97
6	其他应收款	—
7	待摊费用	—
8	其他	—
9	合计	14,239,079.81

8.12.4 期末持有的处于转股期的可转换债券明细

注：本基金本报告期末未持有处于转股期的可转换债券。

8.12.5 期末前十名股票中存在流通受限情况的说明

8.12.5.1 期末指数投资前十名股票中存在流通受限情况的说明

注：本基金本报告期末指数投资前十名股票中未持有流通受限的股票。

8.12.5.2 期末积极投资前五名股票中存在流通受限情况的说明

注：本基金本报告期末积极投资前五名股票中未持有流通受限股票。

8.12.6 投资组合报告附注的其他文字描述部分

因四舍五入原因，投资组合报告中市值占净值比例的分项之和与合计可能存在尾差。

§ 9 基金份额持有人信息

9.1 期末基金份额持有人户数及持有人结构

份额单位：份

份额级别	持有人户数(户)	户均持有的基金份额	持有人结构			
			机构投资者		个人投资者	
			持有份额	占总份额比例(%)	持有份额	占总份额比例(%)
富国中证500指数增强(LOF) A/B	595,216	5,067.60	425,755,828.53	14.12	2,590,562,413.50	85.88
富国中证500指数增强(LOF) C	7,483	51,309.27	349,648,604.79	91.07	34,298,685.96	8.93
合计	602,699	5,641.73	775,404,433.32	22.80	2,624,861,099.46	77.20

9.2 期末上市基金前十名持有人

富国中证500指数增强(LOF) A/B

序号	持有人名称	持有份额(份)	占上市总份额比例(%)
1	丁飞	788,200.00	1.18
2	合肥黄山大厦酒店管理集团有限公司	748,920.00	1.12
3	吴林萍	707,463.00	1.06
4	范伟	600,000.00	0.90
5	厦门市营嘉系统集成技术有限公司	580,658.00	0.87
6	陈阳	500,000.00	0.75
7	董理	404,400.00	0.61
8	孙选艳	401,718.00	0.60
9	张莲	371,000.00	0.56
10	唐文萍	365,500.00	0.55

9.3 期末基金管理人的从业人员持有本基金的情况

项目	份额级别	持有份额总数(份)	占基金总份额比例(%)
基金管理人所有从业人员持有本基金	富国中证500指数增强(LOF) A/B	1,703,660.40	0.0565

	富国中证 500 指数增强 (LOF) C	35,743.34	0.0093
	合计	1,739,403.74	0.0512

9.4 期末基金管理人的从业人员持有本开放式基金份额总量区间的情况

项目	份额级别	持有基金份额总量的数量区间 (万份)
本公司高级管理人员、基金投资和研究部门负责人持有本开放式基金	富国中证 500 指数增强 (LOF) A/B	>100
	富国中证 500 指数增强 (LOF) C	0
	合计	>100
本基金基金经理持有本开放式基金	富国中证 500 指数增强 (LOF) A/B	10~50
	富国中证 500 指数增强 (LOF) C	0
	合计	10~50

§ 10 开放式基金份额变动

单位：份

	富国中证 500 指数增强 (LOF) A/B	富国中证 500 指数增强 (LOF) C
基金合同生效日 (2011 年 10 月 12 日) 基金份额总额	455,487,249.88	—
报告期期初基金份额总额	3,147,679,233.12	86,944,701.78
本报告期基金总申购份额	780,363,177.83	441,869,090.96
减：本报告期基金总赎回份额	911,724,168.92	144,866,501.99
本报告期基金拆分变动份额	—	—
本报告期期末基金份额总额	3,016,318,242.03	383,947,290.75

§ 11 重大事件揭示

11.1 基金份额持有人大会决议

本报告期内本基金没有召开基金份额持有人大会。

11.2 基金管理人、基金托管人的专门基金托管部门的重大人事变动

本基金管理人于 2023 年 11 月 23 日发布公告，李强先生自 2023 年 11 月 22 日起担任首席信息官，同日起林志松先生不再兼任首席信息官。

本报告期内本基金托管人的专门基金托管部门无重大人事变动。

11.3 涉及基金管理人、基金财产、基金托管业务的诉讼

本报告期无涉及基金管理人、基金资产、基金托管业务的诉讼。

11.4 基金投资策略的改变

本报告期本基金投资策略无改变。

11.5 为基金进行审计的会计师事务所情况

本报告期内基金管理人没有改聘为其审计的会计师事务所。本基金本年度支付给审计机构安永华明会计师事务所（特殊普通合伙）的报酬为 6.8 万元人民币，其已提供审计服务的连续年限为 21 年。

11.6 管理人、托管人及其高级管理人员受稽查或处罚等情况

11.6.1 管理人及其高级管理人员受稽查或处罚等情况

注：本报告期内，基金管理人及其高级管理人员未受稽查或处罚。

11.6.2 托管人及其高级管理人员受稽查或处罚等情况

注：无

11.7 本期基金租用证券公司交易单元的有关情况

11.7.1 基金租用证券公司交易单元进行股票投资及佣金支付情况

金额单位：人民币元

券商名称	交易单元数量	股票交易		应支付该券商的佣金		备注
		成交金额	占当期股票成交总额的比例 (%)	佣金	占当期佣金总量的比例 (%)	
国投证券	2	1,103,323,109.37	3.05	795,828.76	3.04	—
德邦证券	1	—	—	—	—	—
东北证券	2	1,205,499,338.01	3.34	874,616.50	3.34	—
东方证券	4	2,061,843,601.64	5.71	1,489,334.36	5.69	—
国海证券	2	2,076,771,303.18	5.75	1,510,001.98	5.76	—
国联证券	1	1,990,366,183.90	5.51	1,438,212.00	5.49	—
国泰君安	2	1,088,427,462.21	3.01	785,083.22	3.00	—
海通证券	1	4,933,882,647.70	13.66	3,580,288.92	13.67	—

华兴证券	1	—	—	—	—	—
汇丰前海	2	—	—	—	—	—
开源证券	4	5,310,914,083.20	14.70	3,833,545.45	14.64	—
申万宏源	4	5,268,231,998.80	14.58	3,818,904.11	14.58	—
兴业证券	2	7,427,323,369.59	20.56	5,402,161.99	20.62	—
浙商证券	1	—	—	—	—	—
中泰证券	1	1,442,145,486.91	3.99	1,049,733.39	4.01	—
中信建投	2	—	—	—	—	—
中信证券	3	2,223,055,243.62	6.15	1,615,053.20	6.17	—

注：我对基金交易单元的选择是综合考虑券商的研究能力及其它相关因素后决定的。本报告期本基金退租券商交易单元：德邦证券（50404）。本报告期本基金新增券商交易单元：中信证券（58565），东方证券（722162、722163）。

11.7.2 基金租用证券公司交易单元进行其他证券投资的情况

金额单位：人民币元

券商名称	债券交易		债券回购交易		权证交易	
	成交金额	占当期债券成交总额的比例（%）	成交金额	占当期债券回购成交总额的比例（%）	成交金额	占当期权证成交总额的比例（%）
国投证券	232,046.00	3.68	—	—	—	—
德邦证券	—	—	—	—	—	—
东北证券	402,101.00	6.37	—	—	—	—
东方证券	160,415.32	2.54	—	—	—	—
国海证券	399,500.35	6.33	—	—	—	—
国联证券	2,560,241.70	40.59	—	—	—	—
国泰君安	—	—	—	—	—	—
海通证券	—	—	—	—	—	—
华兴证券	—	—	—	—	—	—
汇丰前海	—	—	—	—	—	—
开源证券	335,011.24	5.31	—	—	—	—
申万宏源	1,204,538.77	19.10	—	—	—	—
兴业证券	597,202.21	9.47	—	—	—	—
浙商证券	—	—	—	—	—	—
中泰证券	221,947.96	3.52	—	—	—	—

中信建投	-	-	-	-	-	-
中信证券	194,750.53	3.09	-	-	-	-

11.8 其他重大事件

序号	公告事项	信息披露方式	披露日期
1	富国基金管理有限公司关于高级管理人员变更的公告	规定披露媒介	2023年11月23日

§ 12 影响投资者决策的其他重要信息

12.1 报告期内单一投资者持有基金份额比例达到或超过 20%的情况

注：本基金本报告期无单一投资者持有基金份额达到或超过 20%的情况。

12.2 影响投资者决策的其他重要信息

本报告期内，经基金管理人董事会七届一次会议审议通过并按规定备案，李强先生自 2023 年 11 月 22 日起担任首席信息官，同日起林志松先生不再兼任首席信息官。具体可参见基金管理人于 2023 年 11 月 23 日发布的《富国基金管理有限公司关于高级管理人员变更的公告》。

§ 13 备查文件目录

备查文件名称	备查文件存放地点	备查文件查阅方式
1、中国证监会批准设立富国中证 500 指数增强型证券投资基金 (LOF) 的文件	中国(上海)自由贸易试验区世纪大道 1196 号世纪汇办公楼二座 27-30 层	投资者对本报告书如有疑问，可咨询本基金管理人富国基金管理有限公司。咨询电话：95105686、4008880688（全国统一，免长途话费）公司网址： http://www.fullgoal.com.cn 。
2、富国中证 500 指数增强型证券投资基金 (LOF) 基金合同		
3、富国中证 500 指数增强型证券投资基金 (LOF) 托管协议		
4、中国证监会批准设立富国基金管理有限公司的文件		
5、富国中证 500 指数增强型证券投资基金 (LOF) 财务报表及报表附注		
6、报告期内在指定报刊上披		

露的各项公告		
--------	--	--